中華民國九年一月十六日即舊曆己未年十一月念六日

時報

西歷一千九百二十年一月十六日　星期五

THE EASTERN TIMES.

第五千五百八十三號

今天三張售大洋三分

本館開設上海望平街第六號　電話一千二百零一號

外埠寄報連郵費
逐日寄◎中國境內全年十二元半年六元
逐日寄◎日本境內全年十二元半年六元
全年◎歐美各國十八元半年九元
(報費先惠郵票不收)

廣告刊例
封面二行起碼第一天每行一元
第二天以後每行七角五分
後幅三行起碼第一天每行四角
第二天起每行三角
短行以五十字起碼第一天每字六厘第二天起每字四厘

本報今日附張英文週刊因爲時過晏不及排印暫停一期准于下星期五補出

本館特別啓事

本館因營業擴張建築新屋連日拆卸舊機以致印刷往往有模糊之弊對於愛讀本報諸君無任抱歉現已向外洋定購新式最大印機一俟運到于印刷上必能大見進步藉副雅意特此預告並希鑒原爲幸　本館啟

新時報徵文

新時報是新時代的嚮導
兒最歡迎新青年的著作
一經登出酬資從豐

殷履元 沈長慰 同啟

角直鎮同仁善堂內容設施鄙人等從未預聞本年忽見該善堂發出司月之柬具有鄙人等名義竊思既未任事寧敢擅名爲特登報聲明以昭信實　甲1180

寰球中國學生會日夜校招生

日校兼收女生　日校學級高初兩等各級　夜校英文科各級　考試隨到隨考　校址靜安寺路五十一號洋房　校長朱少屛啓

招商局新銘快輪准於大月初九晚即禮拜一開往福州

本輪賬房關謹啓

接盤蚌埠五洲藥房廣告

南京人李海先君前向本藥房領牌在蚌埠開設五洲滙記藥房日前李海先身故虧空甚鉅由各債權人公議將店底生財存貨押租等項抵歸本藥房接盤議定擬償洋四千元擬還所欠各債戶刻已派人前往接盤取消滙記即由本藥房改爲支號自行營業所有滙記欠出之款全歸本藥房照賬收取其滙記與李海先以前如有欠人學生等虎口餘生……債務……悉歸李海先家屬代表李子春簽字承認……上海五洲藥房有限公司啟

上海廣仁善堂江南義振事務所敬謝

魏乙青大善士助洋三百元又代募乙庚洋一千元除掣付收照彙解災區外特此登報　甲1191

上海各路商界總聯合會

大學工科學生來電……湖南省城三十二校學生……

……名氏各一百元無名氏無名子各五十元共……

凡報告駐滬十四國領事贊同之情形及當時所接領袖領事……北京外交團一俟得有……之進步前次議決不得滿意之答覆緩付……公鑒

春季捕捐本會曾促進行今既有北答覆所有春季捕捐議決立北洋大學工科二百六十四人……課業已中輟工業教育基礎已瀕於危……

世界要聞

協約國之死亡
大戰中協約國之死亡總數……(巴黎通信社稿)

兩江公學招考插班

本校採取實用國民教育……各級考期……

以不虛費學生腦力而得完美之結果爲宗旨學科教程學費膳宿入學試驗等均詳載章程函索附郵一分◎外埠投考手續以及免考插班章程函詢本校◎上海北浙江路本校……

程度中學三級　小學高小

中國體操學校招考新生

本屆定於二月一日起招考新生每日上午隨到隨考詳章函索即寄　上海西門外林蔭路本校校長徐一冰謹啓　乙1373

上海女子術科師範學校招生

宗旨注重……中小學……
學額每科五十名
考期陽曆一月十八起二月初六止隨到隨考
報名處上海……
校址上海……
校長傅步蘭謹啟

大同學院招考

設科(甲)大學預科(理科及豫科)(乙)英文專修科數理專修科……中學各……班及補習班
考補習班特例　凡有高等小學一年以上程度者……
考試……
大學預科(文科理科商科)一二年級
大學本科文科理科商科一年級
考期一月廿九號至二月一號
章程簡章修訂錄日出版
校址徐家匯路……乙1370

復旦大學招生廣告

程度中學備館……投考手續先期向本校……

中國公學招插班生廣告

本公學招中學一二年級第二學期插班生定於歷十二月十六日上午九時在威海衛路三十號本校試驗凡投考者先期來校報名隨繳試驗費一元報名費三元倘有特別原因者可隨到隨考欲悉詳細章程請閱新羣雜誌第二號(亞東書局出售)或函向本校索取招考簡章　校長王敬芳啓

西湖風景寫生

本書係趙君安勝展臥游圖……實地寫生五彩精印取材既精用筆尤妙足爲研究美術者之師資即以之餽贈親友亦……定價八角○上海商務印書館及各大書坊經售　乙1006

哈德門香烟

哈德門香烟
每包拾枚出售
請向烟店問購◎彼必勸君購此優美香烟一包◎以望下次惠顧◎因此香烟乃最精良之品◎彼固知君之必再來購買也

哈德門香烟乃最佳之品

英美烟公司總理
有限英國公司

上海泰豐罐頭食品有限公司翻造房屋啟

設英大馬盆湯弄口東首原有房屋因不敷用茲特擴充地方一起翻造藉資發展所有門莊批發暫移舊址東首隔壁弄內第一家石庫門內照常交易貨式齊備以供所需一俟工竣還回原處本公司支店仍在英大馬路石路口西首　荷承賜顧實所歡迎　本公司總發行所

上海公學招生

中學部◉高小部◉國民部　詳章函索即寄(隨到隨考)　校址白克路二〇七號　校長楊德鈞謹啟

教育部審定

敬告貴校快要開學了　師範學校 中學校 實業學校 諸位先生

隨意選用　所有文科 理科 技能科 各種書籍　本館已預備多種 儘可
另備圖書彙報奉送　上載各書價目

師範學校用書

師範學校新教科書
新體師範講義

這兩套書　按照教育部的章程　分科編輯　新教科書不下二十幾種　每種有一冊的二冊的三四冊的　並且有參考書詳解同時出版　專供完全師範學校用的　新體師範講義　也有十九種　材料很精美很簡單　就是完全師範學校　也好選用的

中學校用書

共和國教科書
民國新教科書

共和一套　文科理科技能科色色俱全　多至三十七種　已出的評註詳解參考書也有七八種　選用這套書　教員學生都是很便利的　新教科書十三種　都是理化數學的書　編輯共和書的人　大半是當代教育家　編輯民國書的人　大半是歐美大學畢業的博士學士　所以很有價值

實業學校用書

農業教科書
工業教科書
商業教科書
蠶業教科書

實業學校不是有農工商三種麼　現在已經出版的　有三十餘種　部章規定農商蠶三校的科目　大致完全了　內容很切實用　調查本國土性原料勞動界情形很新很詳　不是把外國書拿來直譯的

商務印書館發行

許厚之君鑒　台端以市屋抵借之款逾期已久屢向保人曾丁二君催討未見回音見報請速來崇清了結否則祗得訴諸法律將該抵屋拍賣抵償以保債權此告　崇德沈仲清白　甲1103

特別通告

本銀行現爲意國財部委任正式發售意國五釐公債票發行時期一千九百廿年正月五日至三月十日爲止該公債票面價漲意洋一百元售價意洋八十七元五角外加由正月一日至付款日爲止之利息意商會……年十二月三十一日之息券……漢口香港粵尼拉北京天津……行辦理此事目下匯兌價廉定能引起各界人仕之投資也

亞新地學社　新出

五洲和約畫定形勢新圖　每幅二元

世界改造後大地講授地圖　每幅三元

世界改造新圖（九年二月出版）　每幅五角

英華對照新世界地圖（總圖四十詳說明九年十月出版）　每份二角

上四圖均准和約全文並東西新出圖籍編製所有最近發生事實悉載無遺　前二圖已出版後二圖預售半價

總發行所　武昌本社

經售處　各省大中華書局

體育遊藝大會定期舉行

崇明路（工界協進會）西門外（公共體育場）（東亞體育學校）倡辦[illegible]（精武體育會）

精武體育會會於[illegible]學校定期於陰曆[illegible]術等省爲一[illegible]兩校補助經費凡[illegible]欲觀覽[illegible]請至下列之處購券入場大馬路（和興照相館）（寰球學生會）[illegible]閘北會山路寶山里[illegible]國女子體操學校[illegible]

[illegible]以自娛之學術影戲開演三天並以西商之要求特聯合東亞體育學校與中國女子體操學校之舞蹈及自製之拳術十一月念八晚在閘北虬江路上海大戲院續演一天除精武體育會之[illegible]選誠難得之機會也既可以廣眼界且得以贊助公益因是日券資全數承精武體育會[illegible]

回國旅歐華工同人公鑒

第一對於祖國　爲的是中國聯軍做工[illegible]幫助英法打不顧人道的强德早點打敗了　共計有十四萬五千人也算不少了　想當初歐洲打仗的時候我們[illegible]話說就是我們了在法國的時候彼此何等親愛　[illegible]結拜弟兄就是[illegible]給彼此親愛的感情[illegible]起見現在歐洲打仗的事完了我們也陸續回國了　我們去歐洲的第一第二[illegible]

第二樣宗旨　昵從前英美兩國在歐西陣線[illegible]在陣上同受患難的[illegible]有好些同胞再三囑托於[illegible]奇零等前由法國動身回國的時候[illegible]回國華工同抱先行寫一封信給我們將在法國所做的事情[illegible]名年歲籍貫回國後所就的何事詳細寫在這封信上寄上海[illegible]想法子　見的事所做的工　告訴國內[illegible]

第三對於世界　自從民國六年我們[illegible]因爲人事[illegible]同德國宣戰聯軍[illegible]得的許可在江蘇山東各省地方招華工到法國去幫助他們做戰事上的各種活[illegible]幫他們打仗的力量我們當時就同招工局訂了合同到歐洲去　去的原故大約有三種　第一對於[illegible]

第一對於社會　到歐洲去增進自己的技能回國後可以[illegible]貫輸到國內工業的同胞我們在法國的華工同[illegible]苦什麼飛機炮彈火砲子彈各種的危險都是經驗過的俗語說的患難朋友一[illegible]法國聯華工聯合會華工協會不但是籌議華工善後推廣華工教育也是[illegible]做到了假若這班患難朋友彼此沒有一個通信的地方問候的法子[illegible]將來年深日久大家見了面恐怕不容易認識的何況要實行[illegible]他們的本地發起了退伍軍士同人會那個會的宗旨是專爲聯絡從前[illegible]國的政府社會多贊成他們的宗旨正大也很幫助他們的會務的進行[illegible]一個回國華工同人會做聯絡感情的機關我們今天登這個廣告是請[illegible]法子組織一個同人會爲常常見面的地方并將我們在歐洲所[illegible]然後再請諸位同集在一處談談如路遠的通信也可以大家好[illegible]歐洲去所抱第三樣宗旨的希望豈不是一件痛快的事麼弟兄們見[illegible]罷

回國華工同人夏奇峯曹文奎徐根堂邱百松等仝啓

中華書局

特價書六種

古今尺牘大觀	[illegible]
尺牘釋例	[illegible]
論說大觀	[illegible]
楹聯名蹟	[illegible]
戲鴻堂法帖	[illegible]
醫藥[illegible]	[illegible]

上海中國興業烟草有限公司啟事

本公司自前歲成立以來營業蒸蒸日上一路有形暢旺茲特爲擴充營業起見增加新股改組爲有限公司業於民國八年陽曆十二月十一日正式成立所有前出之泰山大吉良心老虎元寶等牌香烟早已膾炙人口馳名遐邇更特聘專門技師精選原料增設新機不惜工本精益求精以副國人諸公愛國之誠以挽回利權要吸國貨香烟諸君希留意焉倘蒙承辦外埠分銷或定購請駕臨上海南京路民業里三百十八號本公司司理人接洽爲盼

此附告　　　民國九年一月　中央二千四百零一號　製造廠在上海閘北三十三日

董事　邱渭卿　陶梅生　陳韻泉　陳君亮　何子琨　陳文鑑　陳才寶　簡寅初　陳良玉

監察　姚頌南　陳寶成

總理　簡寅初

全啓

北京中華儲蓄銀行廣告

本行開中國之先例特呈准財政部在北京創辦特別有獎儲蓄業於八月三十一日開第一期獎儲戶已達一千一百六十人還本期限祇有十年之短中獎金有五百至四千元之鉅抽籤獎額每千號又有一百七十一號之多無論繳款若干期如有中途停付者概不沒收亦不折扣發還凡此皆爲本行有獎儲蓄最特色之處凡我國人當能辨別茲擬於上海設立分行推廣儲蓄在寧波路蒨覺商業銀行代理收付儲款事宜諸公有意儲蓄請即駕臨該處接洽本行無任歡迎章程函索卽寄再本行第二期□款於本月三十一日仍在北京天津會館當衆開獎並設立駐滬辦事處　本行設在北京前門外打磨廠中間路北

北京中華儲蓄銀行謹啓

有正書局精印

宋元帖

宋拓蘇長公雪堂	四	角
宋拓東坡西樓帖	五角五分	
北宋拓東坡書醉翁亭記	八	角
宋拓東坡書豐樂亭記	七	角
新拓蘇文忠詩字帖	三	角
三希堂蘇長公法書帖	一元二角	
三希堂黃山谷法書帖	六	角
三希堂米南宮法書帖	八	角
三希堂蔡君謨法書帖	三	角
金拓蜀先生廟碑	五	角
初拓趙松雪道教碑	七	角
初拓趙松雪蕭山大成殿記	二角五分	
舊拓[illegible]合本	三	角
請松雪金剛經	三	角
趙松雪妙法蓮華經	二角五分	
趙松雪蘭亭十三跋	二角五分	
舊拓趙松雪正草千字文	二	角

謝石欽先生鬻直例表敘

漢川有謝石欽先生者篤行士也辛亥國變閉門靜居味道自逸尤工書自秦漢以來書法靡不備究然其負與詩道人等而獨自寶秘其書非其人莫肯予也友人或說世需書以自活先生不可於是詩道人乃歎說[illegible]以前[illegible]己卯正月清道人書[illegible]

堂幅丈二尺八元八尺六元六尺五元五尺四元四尺三元三尺二元　橫幅半幅同　屏四尺[illegible]

有正書局新出

日用工業叢書（第一編）

上海電報局廣告　四川省茂縣電報局於元月九日開局通報此啓

通如崇海旅滬同鄉會成立大會通告　茲訂於舊曆十一月二十八日下午一時在裡毛家弄籌備事務所（即紗布公所）開成立大會選舉職員並籌議進行方法務希同鄉諸君屆時到會共策進行幷請先將姓名住址函告事務所爲盼

馬良臣君服九造真正血愈疾之鐵證

茲啓者鄙人行醫外科二十餘載每交冬令未寒先冷兩手如冰乾枯燥裂指甲開縫甚至不能握管自知血虛生瘋連服祛瘋養血藥品並用瘋藥薰洗已有數年終無效驗滬濱友人述及中法大藥房九造真正血頗有功效迴思以血補血隨托購兩瓶按日試服果然兩手不覺溫暖潤澤又購數瓶並囑照法服之同服亦獲奇效揣其所以然係生有多而氣□筋骨痛等疾連服二旬餘諸症頓去身強食增鄙人今秋承陳則民君之邀在中分設醫寓自畏手患瘋疾日懼寒往返深恐力不能支終止未行今得□邀由作用臨診時精神尤爽毫無疲倦之□來歲可實行到滬幸賴貴藥房九造真正血所賜也爰書巔末聊表寸心附□鄙人肖像敢請刊諸各日報以告普天下同病諸君採購焉

蘇州齊門外東滙弄馬亮臣慎卿氏謹上　上海法大藥房錄登

評論

◎新閣之前途（卽）

新閣成立未久而所遇之困難日以增加所存之志願無一成就倒閣之說雖未足恃而其無力之現象實表露無遺矣夫新閣之所以成立者非新閣本身也故其內閣之設施亦非新閣本身所能左右夫本身不能左右勢必聽命於人聽命於一方且難行事況又聽命於多方乎此新閣所以必至無力也國家既在多事之秋各方又值相爭之日欲於其間彌縫奔走已無餘暇安暇更謀國是是新閣之無力本在意中特恐卽此無力之內閣亦不能久耳

國內專電

◎日本武官請依軍事協定共同防俄　靳（雲鵬）以協定係防敵非防俄函復不適用

◎葉（恭綽）自歐歸來曾偕法國某某兩鉅商來京一辦路一辦礦並擬定於湘省某某□礦及西南與長江某省極繁盛之某路先行着手合辦昨命令中與各友邦謀提攜實益云云政府意旨雖似廣鶩而葉固已有切實準備歐戰告終各國于我國發展經濟葉當爲絕大有力之先導者

◎財政部國庫券發出確數已四千五百萬元全爲軍警餉項

◎步軍統領衙門將歸併衛戍司令部

◎伊爾庫次克陷領事魏渤無下落副領范其光出險

◎孫寶琦昨（十四日）赴鄂聊徐總統命與王（占元）接洽時局某要件

◎皖倪（嗣沖）病危又有擬段芝貴督皖說

◎交通部將續派員赴美學習郵電

◎直曹（錕）又派周鴻賓催餉昨（十四日）到京（以上北京十五日亥刻專電）

◎粵國會議員陸昌烺向檢察廳控訴吳景濂唆使秘書張姓毆傷經已預審（十四日亥刻廣州專電）

譯電

▲其一　國內雜電

據西比利亞消息謝米諾夫現被留任滿洲邊境組織軍隊司令部設於哈爾濱歸克察洛夫管轄是將軍統帶關謝氏招練軍隊之計畫適與中國西北邊防軍之組織相同皆與日人有關東信日本謀設立緩衝國以謝氏爲國之元首並以此爲日本出兵之終點及擬招用德俘組成能戰軍隊而由謝氏與日人助之（北京十五日路透社電）

▲其二　歐洲議和要電

◎協約國之外相會議　昨晨法國外交部開協約國外相會議由法國外交總長康本氏主席與會者爲英外相克松貴族意外相謝洛嘉氏美國大[illegible]

◎國際聯盟會將召集　國際聯盟會[illegible]於下星期由威爾遜總統召集但並未正式開會此日的乃使與國際聯盟會有關之委員會開始辦公耳（巴黎十四日路透社電）

◎解決阜姆問題　意法兩國政府[illegible]尼梯氏提出討論之[illegible]決議將阜姆[illegible]完全[illegible]地各島嶼則由意大利或哥斯拉夫[illegible]分（巴黎十日路透社電）

◎和約調印後所聞　和約今日調印[illegible]日協約國與德國將恢復外交關係德國現須於十日[illegible]退讓布爾斯維十五日內退讓西普魯士一月內交出戰事罪犯兩月內拆除德國西部之防務三個月內縮減陸軍至二十萬人六個月內縮減海軍至條約規定最大之額（倫敦十日路透社電）

◎美國將開公民大會　泰晤士報華盛頓訪員電稱威爾遜總統主張立即將和約交公民大會核奪該機關於兩月之內可以實現（倫敦十日路透社電）

◎三國總揆之會議　法英意三國總揆昨日開會兩次一在晨間一在午後午後之會議復聆巨哥斯拉夫國代表持魯姆比[illegible]詳述該國之事件巨哥斯拉夫國要求應將阜姆[illegible]地與鐵路港口二項則不在內並可規定該地之自治權給予該國惟允以阜姆在國際聯盟保護權下巨哥斯拉夫國要求占有亞德里海東濱連同各島之土地僅令意國占有[illegible]特港及要求所爭各點應由當地人民開大會決之巨哥斯拉夫國關於阿爾巴尼問題則要求維持該國之獨立（巴黎十四日路透社電）

▲其三　各國雜電

◎德國內亂說　德國抵□之旅客傳來可異之消息謂德政府已被推倒全國各界宣布罷工此說尚未徵實（不魯塞爾十日路透社電）

◎關於德犯問題　法國軍事司法次長與英代表等昨日開會已將要求德國交出之罪犯名單編竣（巴黎十四日路透社電）

◎俄亂中之慘狀　俄國紅十字會會長齊特勒博士調查彼得格勒現狀據稱該城因乏燃料漸成空墟城中糧食奇缺苟非居民慣食[illegible]平時常人所不食之物則簡直可謂無食自來火因無燃料已止供給

[illegible]歐美最新之製法及分劑分別敘述詳晰應選極易[illegible]按法製造亦附藥品釋名尤使參考有志日用工業者人手一編

一冊　定價　一角二分

謝石欽先生鬻直幅表叙

有正書局新出　日用工業叢書（第一編）

一冊　定價一角二分

居民皆汲水於河以飲之各種病症傳染頗烈病者可得現僅醫院四所關門而已當道無權保衛公安匪黨橫行彼苦儀衆生唯一之希望乃一死而止百端耳彼等今亦復抗拒過激黨不復怨他國之不加援手不復希望迅救不復冀春之將至而可蘇生惟求早離塵世而已

◎英國路工與政府之交涉

（倫敦九日路透社電）今日午後路工幹事會往晤運輸大臣吉特士爵士及工部大臣觀恩爵士陳述路工拒絕政府提議之理由此事將俟波拉勞氏由巴黎歸後由內閣會議討論之雙方今似表示和緩之意志路工代表謂政府如願續開談判路工亦願從就政府從衆料政府於大綱不致有所讓步云次晤談歷一小時半之久既而運輸部發表文告謂全國路工聯合會代表湯末斯等已詳陳該會拒絕政府提議之理由吉特士爵士允將此事即交內閣核辦明日午後彼將晤　工代表宣布政府之答覆云云（倫敦十三日路透社電）吉特士爵士觀恩爵士既即赴唐林街參與內閣會議

通信社電

◎關於德俘准予一律遣回現已分別籌議遣送手續

◎農商部准外部咨行查國內出品工廠出口商號為擴充國外貿易計

◎倒閣風說憲盛昨晚又傳靳出走均非事實倒閣員因學潮對靳不滿意遂有此謠言因此而起

◎京兆教育廳案久未下令閣員昨在會議席上催靳宣布謂已決之案不可更動

◎王士珍辭高等顧問徐派人敦勸段亦勸出山靳忙王發言無補時艱不如歸隱閣王因直系不易統一是以灰心

◎莊景珂託日本預備通告我國繼承德約賦予之山東權利政府現專俟陸徵祥回定辦法

◎靳院籌備議案提出國際聯盟會以山東問題為最要

◎京署要求新金發現中政院首先上呈政府無法應付

◎粵艦赴油院讓李厚基電質問西南謂議和期間不宜有此舉動

◎謝米諾夫受海參議工界反對有轉意聯合激黨消息當局以此事關係甚巨令李家鰲留意伺察

◎陸部於預算裁兵一成將准各省區按照地方情形分別核辦理

（以上北京十五日中學通訊社電）

◎倪督病勢近已有轉機（蚌埠十五日中學通信社電）

◎國民黨議員以政學會員不出席謂為有意阻撓制憲主張提議懲戒（香港十五日中學通訊社電）

南京快信

◎中央政府對於滬上和議有先行表示退讓程度促進南方開議之意正在磋商中

◎李督軍齊省長聞歐洲和議陸專使不日過寧北上擬派員赴滬歡迎

◎江寧縣知事孫錫瑛有調任吳縣消息

◎金陵大學校長包文擬俟放寒假後返美一行

◎高等師範學校昨日由滬運到新發明農具十二箱預備開始試用

◎暨南學校之附屬小學現籌畫與高等師範附屬小學合併

◎謝河間衛隊糧餉局昨已撤消

◎官省長今日下午二時召集各科處人員會議九年度預算

◎督辦京畿河工善後事宜處[illegible]省水災甚重勉盡[illegible]千元為冬振[illegible]表之[illegible]

◎組織仲裁機關近已無人問及或成一歷昨張督探詢組設情形

◎第二旅司令部副官李英三昨由滬回寧

◎謝河間追悼會今由籌備事務所派員先至毘盧寺設靈祭堂並佈置一切

杭州快信

◎善堂議會今日下午正式開議主任一席有人代願[illegible]竭力運動惟各議董則均推重楊復興[illegible]兩人云

◎齊省長委任袁際風赴浙西三屬調查公務袁委奉令後即於昨日起程赴禾

◎法政專門學校全體學生三百七十餘人因與聯合會評議部宗旨不合昨日已與該會脫離關係

◎之江大學學生前日因要求停課校長不允現已全體出校勢成解散

◎嘉興第二中校全體學生於昨日罷課校長許宗[illegible]一再開導無效不得已昨晚電請教育廳長准予辭職

◎高等審判廳長經家齡委任王先幸為海甯縣承審員

◎紹興私案統領今日赴岱山視察

◎第六分署署員毛毅前日將板兒巷火燒[illegible]某私自釋放現被[illegible]各家決擬提起訴訟

公電

◎湖南駐衛學生代表等來電『衛路』湘督張敬堯蒞湘以來屠戮無辜摧殘輿論假公肥私諛顏媚外席捲金融勒種鴉片無惡不作罄竹難書湘人含痛忍痛兩年於茲有家者破無淚可揮近更鼓其淫威殘民以逞前月二日長沙各界人士開福州會[illegible]莫名國貨維持會評議部議決將查獲劣貨請由學生運往教育會場焚燬以示決心張督遣張敬湯率兵數百人到場阻止誣學生為土匪包圍毆擊王偉修袁楚怡等校之小學生十餘人學生代表徐慶讓汪國森蘇蘭波李啟漢吳俊臣等九人則攝照纓縛跪將[illegible]戮第一聯合中校職員則批頰辱罵並強令下跪謝罪學生受此奇辱羞憤莫名無術自存迫至全體解散明知犧牲過大收拾甚難祇以避死求生別無良法不謂張督悍顏強詞通電迴護外交險惡民氣激昂而張督則日為殃民以無政府黨相羅希圖淆惑世人之觀聽其倒行逆施有如此極此次學潮實因於校舍被其部下佔居教師被其指名驅逐無地求學無學可求近因於學生憂國致觸張督之怒打罵踐踏情實難堪激而出此答應屬誰而張督則強指學生為人傀儡別有用意學校經費至七月之久分文未發而張督乃日抱極端云護之心無絲毫摧殘之意巧言如此用心誠險事實具在夫誰信之學生等虎口餘生僅以身免進既無學可求退亦無家可託挺而走險實與偕亡泣懇諸公主持正義斥去張督以救湘人以紓國禍臨電哀鳴不勝迫切待命之至湖南省城三十二校學生駐衛代表鄔維勤陳宗漢（以下衔署）及湖南學生聯合會女子救國會同叩文

◎北洋大學工科學生來電　時報轉各報及全國學生聯合會鑒直隸省長對於本校強加干涉停撥經費本日校課業已中輟工業教育基礎已瀕於危懇速維護國立北洋大學工科二百六十四人

世界要聞

◎大戰中協約國之死亡確數（巴黎通信社稿）

▲總數三百七十餘萬　▲學者之調查

此次大戰最可痛心之損失厥惟人口比法壯丁幾爲之盡死者之家痛思萬民[illegible]妻當此蕭秋時候祭鬼節中（祭鬼節在十月杪）思及往事哀苦何如試閉目一設想未有不爲之痛心者乃武人政客毫不動心而今日言復仇明日擁德還兵不已故鬼之骨未寒新鬼之尸復集殊怪平民報界之痛加批評也近有法人路易馬南君本其平素精確之調查發表一大戰中協約死亡人口確數表已寄各界者發裁之其意蓋欲使其國之政客武人見此死亡鉅數或可勸於中也

比國	四一・〇〇〇
美國	一一四・〇〇〇
英國	八六九・〇〇〇
法國	一・三九八・〇〇〇
希臘	一二・〇〇〇
意國	四九四・〇〇〇
羅馬尼	四〇〇・〇〇〇
塞爾維	三六九・〇〇〇
總數	三・七〇〇・〇〇〇

此種死亡之人大約二十歲以至四十歲之壯丁其國數如下

法國	二十七人中死一人
塞國	三十二人中死一人
英國	五十七人中死一人
意國	七十八人中死一人
比國	一百五十人中死一人
美國	千人中死亡一人

至於傷者則路易馬南君謂法國傷者為二百八十萬人其計數皆受傷兩次者中倘有十萬人傷者復原以至四五次終成殘廢者並謂法國戰中所用之費增至一五九・〇〇〇・〇〇〇・〇〇〇佛郎　往事如此而影響於現在者即生產力減國幣日低生活昂貴平民無以為生耳

◎紐約之教員聯合

中美新聞社紐約通信云紐約近有教員聯合會之組織由大學及高等學堂十六所之教員合組而成目前曾發出通告書致各教員云吾等聯合會之職志在振發學校中一種民治的精神而實行民治主義即以此為一種利器俾教員長此不事組織各持其孤立態度則學校如有事勢必一紙命令即學校中對於社會有所盡力之事在教員方面亦有聲氣不通之感大抵教員在學校中除盡其職守外毫無發言權因之故遂多種困難今教員聯合會之設在採用民治主義之方法保障其職務以內應有之權利即對於教員應得薪水之問題本會亦欲提出而今日勞工之行動為社會中一種重要問題按其實際實與教育有連帶關係教育之改良及對付教育之應採民治主義者為當務之急故教員於勞工行動亦應參預其間也夫國教員與有組織之勞工有相連絡須得強有力之民治主義相贊助其教育上亦自有莫大之關係今紐約城之教員聯合會為美國勞工總會特許之第三團體各學院各大學之教員均為會員一九一九年二月念一日伊利諾大學中教員聯合會成立迨至四月則哈佛大學中亦有教員聯合會成立隸屬於伊利諾勞工聯合會後復隸屬於波士頓勞工聯合會今吾儕之團體為美國教員聯合會之第七十一團體一九一九年四月二十一日中已包含團體一百三十[illegible]會員[illegible]一萬二千人其他書院及大學中亦有組織[illegible]有此等團體至必要時須運用工會[illegible]得以自治之權[illegible]凡遇此等事[illegible]絕對禁止教員罷工也本會之組織其宗旨原不在利用工會[illegible]約章亦在[illegible]之一種勢力恃此勢力則見教育上應有之變動得在接指揮教育機關發動施行而不能如願則可求公衆之意為本會助對於學校中事本會得制定約法此等約法即可為實達民治主義之基礎而後此於加厚俸給等問題亦有所參考矣教員聯合會之宗旨約有四端（一）振發學校中民治之精神務實行民主主義之利器（二）加增教員於教育機關上之能力得盡其分內之職守（三）聯合各地教員得互相扶助通力合作（四）與有組織之勞工相連絡將社會中一切工業政治等問題歸納於民治主義範圍以內以上四端為教員等所應知者云

國內要聞

◎日本繼承山東權利之通告

▲限定三月內交日接收　▲不提起交還山東交涉

對德和約現已發生效力日政府因擬於山東交還問題交涉以前關於德國所有權利之繼承先發通告一節已見前日電報茲聞該通告內容略有三項誌之如左

（一）德國準據一八九八年三月六日所訂中德條約及其他關於山東之一切條約所得之膠州灣租借權並其他關於青島膠濟鐵路沿綫之礦山權等全部即膠州灣租借權山東鐵路沿綫之礦山青島上海間與青島之芝罘間之德國所有海底電綫（二）德國在膠州灣租借地民政事產及不動產（三）關於德國在膠州灣租借地民政軍政司法等諸項之記錄文書實施條約限定三月以內須交付日本該通告與交還山東交涉為問題無宗有明確日本繼承此等權利之必要云

◎俄潮東漸之近勢

▲伊城陷落已證實　伊爾庫斯克陷落消息昨日前[illegible]家[illegible]電證實並述陷落情形因上月二十三二十七等日伊城忠[illegible]遺兵變均受激黨之煽惑軍心不穩內部意見復不一致至本月初遂大潰散激黨乘機攻陷國府察克羅斯尚未查悉協商各國自伊城陷後即派員與激黨接洽究取何種方針尚未能悉云

▲恰克圖宣布戒嚴　政府於昨日（十二）接到庫倫電路云恰克圖全境已自即日起宣布戒嚴各[illegible]商准[illegible]團長高在田兼充戒嚴總司令特達云

▲電各省嚴防激黨　山東俄亂蔓延我國接近西伯利亞之各省區極形吃緊中央已接電告已令各報送閱中央昨特分電各該省區軍民長官囑令防止過激黨勿使入境並聞其政府猖獗波及東三省張作霖之電文尤甚以俄亂影響以新黑兩省邊防為最緊要[illegible]過激黨滋擾[illegible]其攻張電略謂大致為俄過激黨[illegible]入境[illegible]東北邊防過激則各處與協助防務並新不使俄亂黨侵入以保主權云

▲張作霖來電紀聞　俄亂以來東北邊防極為吃緊省[illegible]應付張作霖昨有要電[illegible]辦法維持東北防方[illegible]各[illegible]軍事外交宗行請電示知[illegible]遵循而資應付云

◎國內和議消息

▲總統與靳之協商　東海昨（十二日）因和局問題召靳閣揆進府密商一切據聞東海曾交靳氏[illegible]以國會問題[illegible]各首領促其[illegible]局之進行並將北方退讓程度略[illegible]表示俾釋[illegible]會云

▲黎黃陂不當代表　邇來外間頗傳黎黃陂將為北方和議總代表並云已允許王揖唐將有辭意[illegible]此消息其事雖屬有因但其中有[illegible]王揖唐代表問題現[illegible]尚無更易之必要云

▲岑西林電詢時期　岑西林[illegible]要電致當軸略謂此時滬上海和局事[illegible]中央[illegible]究竟[illegible]有誠意但終未表示何時[illegible]表此項日期以便轉向各處方面云

▲要人代表之奔走　據政界確訊當軸自南北代表[illegible]以來陳[illegible]民等詳陳西南對[illegible]意見後極[illegible][illegible]一切意見云

▲地盤問題之容納　各處調人[illegible]三項要[illegible][illegible]

▲請李督勸止制憲　東[illegible]督有[illegible]電[illegible]

◎二大借款之進行

五百萬[illegible]借款[illegible]元墊款之爭於五百萬磅借款原係另屬一種借款日昨就銀行界訪聞五百萬英磅現尚為日英美法四國銀行團之外交問題當銀行團同勿論無交涉即與中國政府亦無何等交涉目下與李財政總長接洽者實為昨年七月懸案之二千四百萬元也兩大借款現下分途進行然要不能謂兩借款毫無聯繫也惟兩者之中有一成功則其他自有中止之性質由目下之情勢觀之銀行團之二千四百萬元借款在倫敦本部之意志似與從前無大變動能速成立與否實屬疑問且與此為交換的之五百萬英磅借款或先成立以應[illegible]緊平開之需要亦未可知云

◎姜桂題督皖之傳說

安徽督軍倪嗣沖現患下痿病勢甚重不易調治統一時不致發生危險亦難料理公務故有辭職之決心並[illegible]宣[illegible]運動[illegible]一席者頗不乏人如吳光新陳文運等實則最有希望[illegible]屬姜桂題上將[illegible]元節不久可望發表又一消息云倪嗣沖因病有辭職之意擬任以姜翰卿[illegible]有希望閣會辦軍務一席當屬之於安武軍統領馬聯甲俾於安武軍可收統馭之效云

◎十三日之閣議紀要

十三日星期二為國務例會之期因靳總理入府與總統會商要政退出到院時已十一點二十五分遂開議計議要議案（一）大總統交議馮前代總統飾終典禮案（結果）照原案一致通過（閣議案內容附有喪費十萬元及[illegible]等）（二）靳總理提出東北邊防案此案經前會討論（結果）[illegible]緊要[illegible]（三）內務部提出任命[illegible]為江西[illegible]長案（結果）一致通過即日呈請大總統任命（四）財政部提出[illegible]（結果）[illegible]論良久[illegible]押問題略有討論時已一點十分遂散議由李[illegible]鐵路南[illegible]長入府報告云

◎醞釀中之政費發現

連日外間頗傳政費發現全國問題一不一致昨據政府中人云國內外各機關發給職員薪金不一律近來如各[illegible]職員要求發現全發現全故政府對於此事頗費躊躇[illegible]全之擬議尚未完全確定政府[illegible]援撥由預算案之辦法一律實行[illegible]聞係應先由[illegible]意見如果[illegible]票改為搭配有期之國庫券[illegible]施究竟能否辦到此時正在磋商之中云又一消息云政界盛傳完全改發現洋一事決難辦到昨（十二）據財政部人云[illegible]總長劉與靳[illegible]商擬[illegible]體恤[illegible]劃一辦法進行（一）[illegible]任[illegible]現洋五成鈔票五成（二）簡任職發給現洋七成鈔票三成（三）薦任職發給現洋八成鈔票二成（四）委任職發給現[illegible]有無更改尚難預卜云

◎外交委員會之開會

公府之外交委員會近來久未開會現因有重要外交討論事件特於昨日（十二日）上午十一時召集緊要會議由汪大燮主席其議案如下（一）俄黨近在伊爾庫次克及布哈拉等處激亂華僑財產損失頗巨應與俄使嚴重交涉（二）國省日艦撤退後第二步交涉應行辦理之事項關於此案如磋辦及賠償各端應備公文與日使交涉（三）外商有數項因秘[illegible]無從探悉又一消息云外交委員會昨日（十二日）[illegible]議[illegible]研究之大略[illegible]外案事件特擬完全負責成立[illegible]樹歸[illegible]辦理[illegible]以善後[illegible]名義進行且亦[illegible]如由中央[illegible]之件[illegible]其照行後日是否仍以[illegible]名義維持[illegible]時[illegible]照三方進行[illegible]辦理至其入手之點則在北京倫敦西藏分途進行云

◎北洋大學風潮之未已

北洋大學因學生反對省長委派校長致發生罷課風潮其前後經過情形已迭見本報茲聞曹省長急電北京決不但已分財政部停撥經費並對教育部派赴天津調停此事之秦劉兩司長請教育部即欲另委校長繼辦理亦須另擇校址直隸省內萬不許再在此地開辦校云云觀其辭意無非欲強迫學生承認其所委派之校長為照迅耳聞學生以無論如何決不能承認馮熙運因此而輟學亦所不惜日來學生迭派代表赴京向教育部催定辦法大旨謂該校係國立大學而經費係由直隸應解中央款項之中截近撥用與純粹用地方經費者絕不相同曹省長即欲停撥亦應將此項經費歸中央不能即由直隸省自已挪充他項經費是仍可將此款交北洋大學事實上并無妨礙至校址問題省長亦絕無拒絕中央在其省內設立國立大學之權力此特視部內之態度如何耳希望教育部從速解決俾其早日得繼續學業云云[illegible]該校學生[illegible]具呈[illegible]具呈人北洋大學校工科本預科二百六十四人以懇請維持教育基礎[illegible]本校因[illegible]業教育基礎所在經費向由直省[illegible]就近撥付近因校長問題該省長[illegible]本校既屬國立省長似無直接處分之權[illegible]省長似無擅行停撥之理況[illegible]甫經近議省分即有停撥教育經費之舉[illegible]持不惟工業教育無發展之望[illegible]門矣[illegible]懇我總理本維持教育之初心迅速[illegible]百六十四人具（上總統呈同前）

◎國民黨報案開審記

昨日下午一時高等審判廳開庭審理國民黨報[illegible]孫錢伊上訴案[illegible]首由被告[illegible]上訴[illegible]文檢察[illegible]判決之點及覆判[illegible]駁原判所列舉之事實[illegible]法庭調查之點係[illegible]春科洛撲[illegible]係譯自東文[illegible]以此為證罪[illegible]孫錢伊所譯可知[illegible]由上海軍民長官派人到滬[illegible]生所散布之傳單事前[illegible]節省其報[illegible]情形訊問甚多[illegible]調查定期再行開庭審理四時前後閉庭[illegible]昨日各界人士前往觀審[illegible]約有五六百人之[illegible]均在門口不得入中國人[illegible]面如江大[illegible]慶王寵惠[illegible]及北京大學[illegible]人辛博森法人[illegible]陸報主[illegible]

時評一

◎防禦過激黨

過激黨席捲東漸聞者色變於是議防禦之策者言人人殊我謂此易決也人之內亂無預我事防之已足使已侵及我邊者則不僅防而言禦矣總之軍情萬變未可執一論也至於軍事協定係對敵而設當然不能移之向俄故今日之事既不能因協定以對俄又不能不速籌防禦之策此則在當局善為籌畫者也

痰咳

咳由痰生痰濇咳□際此朔風時起患咳者必甚於秋夏思患預防當治之於未發之先本廬購製半夏樂痰之上將止咳之仙丹無論久患新起以及種種痰飲痰咳服之立奏奇功可操左劵誠以製煉得法配佐相當故收效自備神速比來風行中外固已同聲頌起痼疾而登仁壽洵無愧藥界巨擘也惟是藥假冒甚多無恥之徒既抄登本廬廣告以爲影戲又到處兜售損人利己惠顧諸君希認明盒內有辨眞劵者方是的眞無劵萬弗購買價目大盒二元四角小盒一元二角試服二角

上海盆湯弄口 崔氏瓣香廬藥房啓

分設長沙糧道街 福州總督署口 北京青雲閣樓下 天津鍋店街通衢馬路內 南京下關大馬路 開封北書店街南口路西 杭州上保佑坊之江報館對門 奉天省長公署東首 安慶軍署西 無錫江陰巷內

上海永安公司 大減價二十天

新年已到了◎世界潮流已改了新趨向◎國家社會都發生了新思想◎諸君的一切衣服日用家庭交際游樂上◎自然也要換一番新氣象了◎所以本公司特在這個時候◎將所有各種貨品特別大減價二十天◎這是個難得的機會◎諸君切勿錯過◎

（期限）由陽歷正月十日起至廿九日止（即陰歷十一月二十至十二月初九）

（注意）凡在本公司購物數滿二元以上者除送天韻樓游劵外復加贈三砲台香烟以酧雅誼

上海永安公司啓

上海先施公司大減價二十天

由十一月二十日起至十二月初九日止

百貨俱備 價極相宜 歡迎主顧 幸勿延遲

廣嗣金丹 冬令之補品

時屆冬令百物潛藏少數動物有貯蓄脂肪體內者爲萬物之靈更當有以補益之使內臟各部得以滋潤然補身之品莫要乎腎蓋腎爲先天之原腎強則身強腎虧則身弱本廬廣嗣金丹爲補腎之聖藥冬令服之尤屬相宜凡五勞七傷諸虛百損夢遺白濁陽痿精衰等症包可固精鎖髓還復健康惠顧者希認明盒內有辨眞劵者方是的眞單料每盒二元雙料五元試服一元

上海盆湯弄口 崔氏瓣香廬藥房啓

本廬分設北京青雲閣樓下○天津鍋店街通衢馬路○南京下關大馬路○奉天省長公署東首 安慶軍署西 長沙糧道街 福建總督署口 無錫江陰巷內 杭州上保佑坊之江報館對門 開封北書店街南口路西

上海專科師範學校招生

普通師範科 插班生十名 新生三十名

高等師範科 圖畫音樂部 新生三十名

納費 學費普通師範科每半年十八元 高等師範科每半年二十六元 膳宿費各科每半年二十四元

修業年限 插班生一年半 新生各科二年

報名 自即日起路遠者可函索報名單

試驗 陰歷十二月十六日至廿五日 正月初十日至廿五日每日午前隨到隨考

保送 外省遠道向學者如有相當資格並經地方長官具文保送者得免試驗

詳章 函索請附郵票一分

校址 上海尚文門外黃家闕路

校長吳夢非 教務主任劉質平

人造自來血 歷史

事非歷久不能明其利弊物非素稔不能詳其性質故歷史重焉本藥房人造自來血發行十數載通銷五大洲歷時久而信用彌著者亦有一小歷史焉是藥功能補血添精性格和平原名博羅德補血聖藥爲英國皇家醫生之處方本藥房特運原料來華遵方監製初以博羅德補血聖藥發行蓋紀實也未幾行銷全國漸及海外因以名字稍贅特改稱人造自來血歷經呈奉前工商內務兩部批准立案上海英工部局衞生處醫官化驗給憑疊蒙中西各國著名醫士化驗試用次第證明確爲補血添精聖藥及各省官廳給示保護允爲唯一之良好藥品故得通都僻壤三尺童子莫不知名持此補虛療瘵東方病夫之誚庶幾其一洗之乎同胞之幸福亦本藥房之光寵也自來血主治各症及服法均詳載仿單 價目每大瓶洋二元每小瓶洋一元二角

五洲藥房營業概要

本藥房創始於西歷一千九百零六年迄今已歷十有五載專運歐美各國著名藥廠原料藥材醫療器械化學用具照相材料化妝香品並自製治病補身各種良驗良藥如人造自來血樹皮丸助肺呼吸香聲月月紅女界寶海波藥等著名藥品行銷最廣功效素著更復配製四時各種家用良藥以應各界急需之求各藥名目功用服法另編有衞生指南一書分類詳載查閱便知如蒙函索請附郵票三分立即寄奉

● 批售冬令各種應用藥物

象皮熱水袋 白鎳壳熱水瓶 枕式扁圓烫壺 各種魚肝油 老牌牛肉汁 新鮮牛痘苗 烫脚壺 熱水瓶 香洋蜜 香蜜膠 牛汁罐 淸爽凍傷藥

上海四馬路五洲大藥房謹啓

錫珊山 施金海 鄭子淸 汪蘭波 沈直夫 汪潤祥 諸位鑒

謹啟者本會因經費不足致各種公益事業不能舉理殊爲扼腕爰是發起化裝演講之舉一則冀以喚起國民之自覺一則藉以集成本會之徵資法固至善手續殊繁承蒙諸位自願犧牲光陰腦力而爲義務編輯員稱稱匪正不致貽羞隕越曷勝感激既無以報特此鳴謝

湖州學生聯合會啟

抵制中華烟刀

烟刀原係福建永定之出品近年爲東洋刀所奪消利權盡已外溢抵制徒托空言本工場有鑒于此乃悉心研究不惜工本製成中華烟刀底面平滑鋼質純良開口甚尖不費如何……

中西醫藥函授學校第七期招生

本校創辦有年成績昭著毋待贅言現屆第七期招生凡報名入學學費博不收取畢業後可來醫院實習欲知詳章函索附郵三分上海西門方浜橋中西醫院內

上海美國友華銀行告白

資本金四百萬元餘積一百十萬……總行設美國紐約城 遠東總行在上海……

中華化製貿易公司收買國貨

本公司幇美支加高經理衙右於……收買各種國貨……桐油 各種子油……家出產家 行家……接洽以便訂購

旁氏白玉霜

前到貨字樣

後到貨字樣

蓋啓者敝行爲增進營業將前後來貨瓶上所貼之中西字樣申明賜顧者祈注意爲要

上海怡昌洋行謹啓

三炮台香烟

照通常價目

每兩聽售洋

一元

在英國大烟廠製造

駐華英美烟公司

有限英國公司

烟霞草堂文集出版

成都劉咸炘先生中醫學兼通醫學門先生以儒生講學傳道……今已印行，全書十冊，實價大洋二元，寄費另加。上海新閘路三馬路報館隱廬

彙司公司

南京路江西路

特別 上等 冬季 新……

雀斑立退藥水

搽此藥水◦雀斑退淨◦皮色白嫩

造福大房　上海英租界山東路口開……　電話中央三二一九號

新到各種大本平安片

光顧諸君請駕臨英大馬路望平街口對過英明照相館謹啓

本號今由美國運到各種大小硬紙片……價格極便宜……如外埠需要……

和盛首飾號

本號創自同治年間專辦鐘表、精鐘、白金、中外時新首飾、金銀器皿、珠寶翡翠、頭等鑽石、定價劃一不二、包退包換、回收兌換、舊式首飾拆改、代化金銀、白金、赤金、零兌、自煉白金、代客鑲嵌外克己、如蒙賜顧請惠臨　江西路一九八號　電話中央一五七七號

吉屋招租

愛文義路補對面有三層洋房一宅，寬大明亮，三樓三底，後有衛生間，灶披晒台俱全，自來水、電燈合意者如欲租賃，請至四川路寧波路口泰安坊內十六號A字一號接洽

三角牌毛巾

△乾用濕用△稱心如意△會用過者都無異議△洗手淨面柔軟無比△鋪枕墊床溫暖可喜△

止咳金丹

實在靈驗

上海卡德路山海關路口壽昌里造福齋大藥房精製之止咳金丹投合人人體質無論男女老幼新久咳嗽均能立服立止服丸之後不必忌口飲食有味胃量加增咳嗽斷根功效神奇富貴紙收藥本每瓶一元每打十元六瓶五元外埠寄費加一回件快速如不靈驗加倍還洋

◉注意壽星標記◉

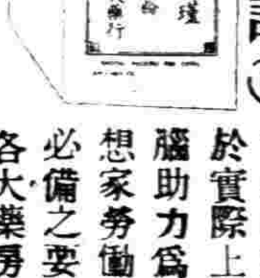

散拿吐瑾能於實際上補腦助力為思想家勞働家必備之要品各大藥房均有出售本行備有五彩說明書奉贈函索即寄

總發行所上海黃浦灘一號華發大藥行

精血丸

強種

總發行上海中英大藥房　外埠各本分號各大藥房均有發售

西國原有補精補血兩方經驗馳名已久本藥房參究配合而成此丸專治男婦老稚一切虛弱凡精血不足之體服之無不陽生陰長軀健身強蓋其滋補腦筋調和血脈固腎益肺開胃潤腸延年種玉美容悅顏功效繁多不能盡述也

◉售價每大瓶洋一元二角半每打十二元小瓶洋七角半每打七元二角

花柳藥針

此藥針之功效在能防免花柳病說明書函索即寄　茂生洋行　各藥房出售

(白　安　飛　珊)

SANITOX

永豐餘金號

本號開設寶平街北英大馬路口發兌足赤金葉金條三大特色專售各種金飾首飾精細雅潔……

最著名之香烟

最著名之香烟　最著名之香烟　最著名之香烟

上海永泰和烟行廣告

珂羅版印清宮秘藏

(宋)(宣)(和)(六)(鶴)(圖)

……

北京琉璃廠西門上海望平街有正書局發行

良心牌香烟

良心尚在

請用國貨

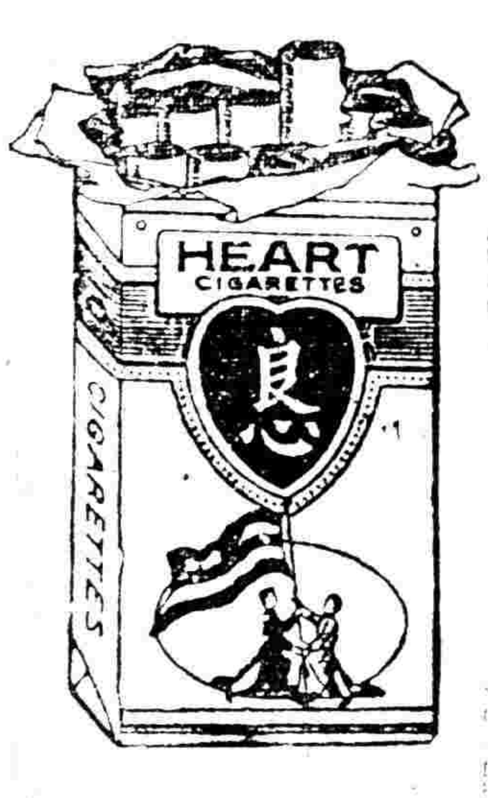

中國興業烟草公司

上海香港興華製麵有限公司擴張營業招股

本公司發明各種新式麵食以來行銷中外日增月盛去年年終結算盈餘十萬元除派股息外每股得紅利四成上海總廠香港支廠兩處每年需用麥粉二十餘萬包全國食品業需粉尤多且外國以麵粉為食糧正宗在華各洋行辦粉出口者指不勝屈故本公司決議增加資本至一百萬元俾自設製粉大工場其出品除自用外供給中西食品製造商購用可得絕大利益計開幕迄今未及一月各界投資者已達六十餘萬轉瞬滿額倘截止收股時認股超過全額則將最後認股退還勿得異議凡欲入股者請速函知上海南京路興華製麵公司倡辦長楊小川司理蕭廷南或香港興華寫字樓倡辦長劉鑄伯總理蕭……

總收股銀處　英大馬路本公司寫字樓　代收股銀處北京路中華銀行　寧波路廣東銀行

上海信通股票公司廣告

本公司經理買賣華洋各種股票及證券公債票等交易格外克己請惠顧面議無不竭誠招待倘蒙惠顧無任歡迎本公司設在英租界河南路如蒙……九十七號中央電話一〇八八……

寄售陳宣紙

書畫以陳宣紙為佳但市上頗不易得茲有家藏六十餘年之陳宣紙寄由本局出售六尺幅每張大洋二角購請從速

上海望平街有正書局

招聘繪員廣告

本局擬聘中國測繪員一名每月薪金洋一百五十元如有此項資格……從前曾任何職有何經驗……函致本局書記接洽可也

營口遼河下游工程局啓

國貨

張裕公司煙台

中國出產天然原料

紅白葡萄酒　三星白蘭地

特別歡迎減價九折

本公司廉心血數十年投資本四百萬向抱挽回利權宗旨所釀各酒遂承中外人士稱為有益補身妙品茲承各界實力提倡再犧牲血本照單減價九折以盡國民一份子

總發行所　英大馬路虹廟對門　電話中央四四六七

分銷處各大商店均有出售

中西醫藥函授學校第七期招生

本校創辦有年成績昭著…學費暫不收取畢業後可來醫院實習欲知詳章函索附郵三分上海西門方浜橋中西醫院內

中華化製貿易公司收買國貨

本公司駐美支加高經理衛君於一二月內在華收買各種國產品如桐油、各種子油、豆粉、豬鬃、羊毛、地毯及礦砂等等製出產家、行家……欲將國貨推銷海外者請早與本公司接洽以便訂購

本公司事務所設上海愛而近路念號

上海美國友華銀行告白

資本金四百萬元餘積一百十萬……總行設美國紐約城……

國內要聞二

◉北京學潮餘聞

北京大學及各小學校均於昨日一體先行上課至於學潮收束事宜容再徐圖解決辦法云

北京京兆教育會擬開聯合會議已誌前報昨十二日由兩會各推代表六人在北京教育會會場開會當決定名稱為北京京兆教育會聯合會並通過規則七條(一)本會以北京京兆教育會代表組織之(二)兩會各推舉代表六人(三)會議時主席由兩會代表各推舉一人輪流担任之(四)本會之範圍以發展地方教育共同促進教育為限(五)每星期一四兩日下午一時至三時開常會一次遇有緊要事件得召集臨時會議(六)經費由兩會担任之(七)會議地點暫假北京教育會會場又決定重要問題數件遂即閉會云

◉述英國之中國輸入品(西報)

字林報二十五日倫敦通信云英政府今運入大宗中國雞蛋因去冬之蛋價太貴故輸入中國蛋平價出售此項蛋在中國收買時價極低廉運時裝入冰箱及抵英并不變味此乃經管理食物部之取締商人遂不能從中取利今且直接出售市上每打祗三先令七便士或每只四便士 中國食物雖多且廉但英政府除必需要外暫不輸運[illegible]英今祗米與茶少數運入且茶乃由各屬地購入[illegible]猪肉在戰時雖輸入今已絕止矣

字林報又說云倫敦訪員所言中國茶已不入英國今英人所飲者係取諸屬地若入[illegible]今日英國抽稅對於中國茶取出產稅[illegible]二便士因此今年市面甚佳雖有印度與之[illegible]競爭兌率高[illegible]查去年至十二月之末中國紅茶運入英國達七百萬磅前年祗三百萬磅大約平時每年八百萬磅之數可以不久超過如俄國亦輸入華茶則茶商大缺因歐洲各國經歐戰之吸耗無不缺茶而欲求中國茶[illegible]此種情形固不能長久因印度茶已設入市面茶價已跌加之匯兌率甚高一時不易跌落[illegible]有[illegible]便士之稅中國茶實難與印茶爭本報不知英政府[illegible]一九一七年[illegible]月取締華茶後又行此三便士之稅要知中國之茶與絲為歷史上之名產其消長實與政治有關英政府之加二便士稅雖或不專為抵制華茶然於中國茶業大有出入今[illegible]茶商應如何力謀保全之法記者以為有三法試舉如下(一)改用新式科學之種茶與製茶法廢去舊式手工如印茶錫蘭之茶因用[illegible]法已大發達故中國之茶如改用機器並加以正當之組織經理可不必恐然[illegible]抽稅之重或距離市場之遙遠也今已有一二華人改用新法製茶實順利有成績今[illegible]新法必備充之使普及然後可收大効(二)廢去各種苛稅即自種戶以至出口商所應重重照納[illegible]在前清時此項稅已繁重今改民國反更加重北京政府並不知出口商業之重大且政府之抽稅想仍全[illegible]中世紀之舊式方法誠注重者與省之間[illegible]今農商部[illegible]有專家諳悉世界事情[illegible]若[illegible]應出力提倡茶業也(三)廣告法貨物之暢銷必依賴廣告之傳佈能力英人本皆飲華茶今改飲印度茶[illegible]全為印茶之大登廣告[illegible]華茶戶與商人應立起奮爭前途希望甚大[illegible]華茶不含茶精[illegible]但[illegible]醫生均主張飲之華茶又無[illegible]味印度茶則有之此皆華茶之優點華人不可放棄之[illegible]以上之辦法均需鉅款吾人猶[illegible]八或十年前[illegible]華英茶商曾發起一會於英國為推銷華茶行之二三年見大効且經清室給以津貼後漸消滅今應將此會重立且向中政府撥款李伯登如何提倡印茶今可仿行之[illegible]將欲法佈告公衆使家[illegible]戶[illegible]自然茶業可大興目下雖需費而他日之收効實久遠也

◉建築川路之商榷

中美新聞社譯遠東時報云今日中國政府最重要之職務在建設全國相當之鐵路線使交通便利今日中國國有及外資築造之路線合計祗有六千八百三十六英里美國則有二十五萬英里然中國之土地大於美人口則多於美三倍有奇現在計畫中之路線雖有一萬英里然多未實行築造惟此後十年之內鐵路事業必甚發達可以預[illegible]中國之路之最為重要及於建築工程上最有趣味之[illegible]為四川省中之鐵路四川地方二十一萬八千五百方英里人口衆多物產豐饒就其幅員言之大於法國或德國而與日本較則幾大至一倍有半如此大省[illegible]無鐵路以為之媒介乎四川路線已勘測者有二一為四川漢口線由漢口起向西沿長江經巫峽至重慶再西北進行至成都[illegible]線長九百三十九英里此線係由屬於所謂湖廣路線之各外國工程師所勘測今為行走便利計名之曰長江線又有一線為美國工程師根據中政府與西門子加來建築公司所訂之合同而勘測者此線始與京漢路線在信陽州車站(在漢口北一百三十一英里)處相接向西北進行沿漢江達襄陽乃向西南轉經川陝邊界而入川省經成鎮數處乃達成都全線共八百九十五英里今名之曰漢江線本報於一九一八年七月間曾將此漢江線詳細討論但當時未得關於測量之參考材料及未能與長江線相比較以判斷其孰為優勝今關於測量情形已得完全之報告而於川漢交界處一段測量尤為詳盡故得將兩線之利弊分別比較以供當事者之取資焉

▲長江線 地理學家俱比四川為一[illegible]長江則為[illegible]之強敵之進出路獨賴之須經川省四周皆山惟東部以長江為出路然長江以[illegible]奇險之灘峽間穿過不下一百英里其[illegible]之山[illegible]在許多地方高出海面數百英里[illegible]高潮季[illegible]江水高漲達一百七十五英尺其力至猛且[illegible]川中交通獨賴長江然灘峽至多且險航行不便長江之路線之測量[illegible]循江上行經過灘峽在建築上極為困難[illegible]測量之計畫[illegible]造一大隧道長二百英里即一萬[illegible]千英尺以[illegible]隧道之[illegible]在地點名口南[illegible]此項工程極大且需費甚鉅實屬[illegible]近四川漢路之新工程師加[illegible]衛氏重加測量決將[illegible]道[illegible]棄取[illegible]南線一另取沿江一較易及較省之線[illegible]將[illegible]新舊兩線一為比較則新線比原線有適當之數點(一)減短距離[illegible]十九[illegible]七十五英尺(二)減縮最大之灣角自八度至六度(三)減縮全部川線一〇九[illegible]度五十八分(四)減縮最大斜度自百分之一●二五至〇●[illegible](五)減縮高低相差之度七百六十七尺(六)減少全部建築費[illegible]萬六千元原定之川漢線自離南開後沿長江而至重慶上游之一點然後沿折而向西北離江邊而經內地至成都沿途經過之處山嶺起伏天然阻礙極大且此線測量之時非常困難實行建築時其更困難可知也

▲漢江線 從漢江以入四川之意想本非新[illegible]開其始本擬取[illegible]線[illegible]川陝交界處不得相當之渡口始改就長江線今則美國工程師重新詳細測量不憚[illegible]阻[illegible]行四千英里之長途居然於川陝交界處竟得一大好[illegible]過渡之處則此疑點已可解決漢江線之沿途[illegible]亦[illegible]有崎嶇之[illegible]然較之長江灘峽則此[illegible]鐵路亦早已避[illegible]交何待今日[illegible]爭兩路比較上之數目略舉如下長江線全長九三六●八英里漢江線全長八九五●[illegible]英里兩線相較漢江線短四[illegible]英里長江線最大斜度為百分之一●九八漢江線則為一●五五[illegible]高低度數則長江線高度六●九〇二英尺低度四●九一九英尺漢江線則高度六●五八五英尺低度五●一八[illegible]英尺[illegible]長江線全部建築及設備費預算為[illegible]萬一千一百六十一萬八千七百元漢江線則預算祗須一萬七千七百二十一萬一千六百元兩相比較後則可省三千五百二十九萬七千一百元是故漢江線有四優點即(一)距離短(二)最大斜度較少(三)高度低度較小(四)建築費較少以上論之長江線因地理上之關係將來受水運之競爭而得之損失必較漢江線為大且目下長江之水路交通雖有種種阻礙而將來必大有進步足以與陸地之交通相競爭也 由上述種種觀察可見漢江線實遠勝於長江線雖然[illegible]就兩線比較雖已足以定優劣尚須就中國之[illegible]路事業之前途通盤籌畫而判斷之換言之即兩線與中國其他已造未造之鐵路關係若何其關係所發生之結果與中國全局孰有利是也(未完)

◉東三省統一金融近聞

▲取締銀行 東省金融漸見起色吉黑兩省現已着手改革惟其間紙幣毛荒以及現金缺乏者由官銀行無強固信用私幣充斥所致近聞當局擬訂整頓辦法(一)奉省銀行如華富殖邊一律勒令出資收回紙幣(二)吉黑之與此相類銀行一律取締(三)吉黑收回當地發出私帖(四)無強固資本銀行一律禁止

▲漸次收回 吉林永衡官帖黑龍江廣信公司數年以來紙幣發出已無一定之額以致吉黑較本洋價尚不創一現聞當局為整頓吉黑金融起見凡軍政兩項以及一切收存之款概用奉幣庫將吉黑毛荒紙幣漸次收回以歸統一金融

▲借欵成立 前因黑省錢法毛荒由孫督派王道尹在奉磋商借欵現在此項借欵業已成立於日前撥付該省以便着手整頓錢法矣

◉閩南事變之詳情

方聲濤為仙遊一致軍府電云竊聲濤奉命入南自安溪而永春而仙游[illegible]仰賴鈞府座之[illegible]威各地民軍願首就範惟自漳州會議以後影響所及各處復呈[illegible]動之象尤以仙[illegible]為甚[illegible]力陳利害并請速與解決在案乃日久未[illegible]明命誠[illegible]紛紛愈深非地方大局之福故先[illegible]令未得才發[illegible]部三百餘人編歸粵軍并[illegible]同時[illegible]持[illegible]所部出防[illegible]安而以[illegible]持仙[illegible]而安[illegible]以全友誼而顧大局不料本月十六日午刻事因吳名山部員領欵一時[illegible]部軍[illegible]未得[illegible]屬下兵[illegible]此細故[illegible]合已編民軍張乃武[illegible]城[illegible]旅[illegible]餘部[illegible]擊同時城外張[illegible]林安國亦同[illegible]去[illegible]擊初尚以為事出[illegible]命停火而彼方[illegible]猛攻不已[illegible]閩粵大局所關故[illegible]受其[illegible]死傷十數人仍力制不許還擊一槍[illegible]不欲與較以貽天下羞也[illegible]戰仍未已遂令[illegible]部退入[illegible]防線後[illegible]戰事亦[illegible]以仙邑秩序既亂[illegible]有人者不[illegible]行撤軍[illegible]既不能免且幸員初心遂[illegible]十八早由東門率隊繞道歸洪[illegible]於二十日抵溪尾[illegible]次[illegible]損失甚巨容後詳報惟聲濤人仙[illegible]道民軍不得克終其事[illegible]由德望不孚而乘機播弄有人實亦一大原因也現將士[illegible]異常憤發聲濤[illegible]已[illegible]難以善其後惟有請鈞府[illegible]分或另選賢能以慰軍心而全大局並請示以後方略[illegible]得以宣示部屬亦可稍安[illegible]臨電不勝惶悚待命之至聲濤叩廿四

◉舊國會之省長問題

國會[illegible]對[illegible]省長問題之主張[illegible]照霞樓兩派發佈一種宣[illegible]同情[illegible]張[illegible]與案且照霞樓之謝持於三日憲法會議[illegible]演說最後亦謂對[illegible]張[illegible]與案可以贊成[illegible]故記[illegible]前[illegible]日[illegible]中亦論定主張民選省長獨裁制之[illegible]及已降下而一致同情於參事制并推憲法會議兩[illegible]爭持之形勢[illegible]五十號石行會館主張省長由中央任命[illegible]照霞樓與[illegible]有以參事[illegible]兼理省長之傾向更以記者之推測以為褚寫[illegible]古國會之大多數既宜[illegible]主張同情於張[illegible]與案而張[illegible]與又屬照霞樓分子且得謝持君之同情又張[illegible]與案比較其他照霞樓及[illegible]寓[illegible]議員所提出之案對於五十號與石行會館之主張較為接近故記者以為將來之形勢必能通過張[illegible]與案不料六日憲法會議情形竟出吾儕意表查六日所通過之案係張瑞萱之案張[illegible]之案則主張民選省長獨裁制此案第一與褚寫[illegible]最近宣言反對第二與照霞樓一部分議員之意見不同第三與五十號及石行會館之主張距離太遠其實本應得照霞樓數十人之贊成耳乃當日付表決時起立贊成者竟至有四百六十四人此四百餘人完全係褚寫[illegible]分子以褚寫最近之宣言[illegible]張[illegible]竟有此次之表決記者實未能了解但吾人再細思之則張瑞萱既為[illegible]寓分子或[illegible]褚寫議員因[illegible]情作用而忘却前日之宣言亦未可定記者故信[illegible]使當日將張[illegible]與案先付表決或者見通亦未可知至當日付反證表決時結果起立一百四十三人查當日出席議員五百九十二人第一次表決贊成者四百六十四人於是五十號以為前後矛盾主張者至有十五人之多故疑前次贊成之四百六十四人之人數為不確遂提起疑義要求再行投票表決當時附議者有二十人以上後因秩序大亂遂延會故五十號與石行會館[illegible]是日之憲法會議[illegible]無結果而終寫及照霞樓認[illegible]第十一條第二項已通過故七日發出八日憲法會議議事日程即系議第十一條第二項而五十號與石行會館兩接到此項通告絕對否認業已通函請議長要求撤消是日之議事日程

◉張敬堯最近罪惡史

平民通信社長沙通信云近來湘人去張之聲日高而張氏禍湘之計亦愈毒如勒索商[illegible]抵押[illegible]礦強運烟[illegible]種種重案者一月前後所發生已[illegible]外此則無須重述今再就張氏最近所有各種大小罪惡[illegible]舉於後俾世人知張氏禍湘之無微不至也

▲民女被逼 張四帥去湯依乃兄勢[illegible]無惡不作終日率領[illegible]遊多人出入花叢民間有姿色者亦罔不垂涎長沙有范姓女本與湘商某已有婚約定於今春擇日正式過門不料張敬湯[illegible]其[illegible]美[illegible]托媒說合允許[illegible]兵多人及[illegible]興一乘抬架而歸該女受此威逼竟含[illegible]以殉無人不代[illegible]含冤云

▲四帥要錢 勞九芝堂[illegible]店[illegible]老板[illegible]禁烟局查獲勞送[illegible]張敬湯[illegible]乃令[illegible]六百元作[illegible]保金而[illegible]後禁烟局[illegible]查[illegible]勞家[illegible]人夜[illegible]張敬湯部下毒打[illegible]局長王[illegible]敬湯令[illegible]一千六百元[illegible]之[illegible]案遂結

▲警官行竊 長沙北門外[illegible]莫姓家[illegible]竊[illegible]數次[illegible]報警[illegible]警署不理[illegible]某夕[illegible]門開盡入[illegible]莫姓[illegible]之則所[illegible]盜[illegible]一[illegible]官[illegible]一[illegible]兵也[illegible]警官[illegible]其[illegible]寢[illegible]

▲委員遭刦 新委[illegible]湘潭局[illegible]委員[illegible]因奉委至督署領[illegible]三百元乘轎歸家已[illegible]夜分突轎後有兵士數人手持[illegible]至該委員公館向該委員索去此三百元[illegible]去家中服物[illegible]多該委員[illegible]不敢聲張云

▲小姐做壽 張督之千金小女生日[illegible]長沙縣知事以價值百元之金製佛像[illegible]壽[illegible]物多件始蒙[illegible]納商會長張先贊亦進金佛一個值六十元[illegible]不[illegible]至[illegible]張先贊入督[illegible]押房[illegible]大烟房內[illegible]六七[illegible]金佛[illegible]高[illegible]小姐所收之壽禮也

各省消息

▲吉林▼

▲松花江上忽生慘殺案 九日[illegible]傳松花江省署下[illegible]西邊[illegible]前晚十時許殘殺男子一名余(訪員)往肇事地點查察見有一年約三十餘歲之男子橫臥雪上身着羊皮襖羊皮褲皮大領受傷三四處[illegible]部打傷最重因係用木棍擊倒後再用刀殺死者有[illegible]該男子[illegible]馬弁[illegible]後[illegible]及司務長距離[illegible]處[illegible]上遺有一帽相距約二百餘步[illegible]聞被害人刻在某縣[illegible]防充[illegible]長此次來省身藏錢鈔數百元(或云系烟土五十兩)有日兵四名與[illegible]同伙[illegible]跟蹤而[illegible]下此毒手[illegible]是晚月色甚佳[illegible]出事後[illegible]發見有一兵身手[illegible]血跡形狀可疑[illegible]至省署西胡同見進入[illegible]署[illegible]衛隊[illegible]衛兵在衛隊中搜查果見有[illegible]血[illegible]者一人詰詢之[illegible]形色[illegible]即[illegible]交[illegible]云另[illegible]云日前松花江上(省長公署西[illegible]江心)[illegible]發現[illegible]殺案一件探係八日夜之慘劇至九日[illegible]發覺後警務處即[illegible]吉林[illegible]警察[illegible]所長[illegible]到[illegible]驗[illegible]即派[illegible]名留[illegible]屍[illegible]看守[illegible]被害者年約三十四五歲山東人(或云直隸人)劉姓[illegible]並下級軍官家寓江南(或云住西關)祗一妻八日夜在友處宴飲至子夜歸寓行至松江中心遂遭慘殺其被殺情形似先被兜手以木棍[illegible](被害[illegible]頸偏有木棍一根長約三尺餘已折)然後用利刃刺顱腦部等要害處遂致死日前上午已經被害人之妻認領尸首[illegible]地[illegible]檢察廳定今日前往檢驗並[illegible]兜手[illegible]己於八日夜就擒由[illegible]方面看[illegible]候訊至慘殺內情如何及將來如何結果候訪續報

▲財廳組織賦稅督察處 吉林財政廳長蔡文軒君前為考核各縣徵收[illegible]利弊起見擬遴派查員一名[illegible]地調查以便整頓稅收現奉[illegible]長又仿照黑龍江財政廳賦稅督察處案在省城設賦稅督察總辦事處仍四道區各設賦稅督察[illegible]員每區各[illegible]督察一員稽查六員各處薪項下開支[illegible]免牽動預算[illegible]督察員稽查員月俸均分為三級督察甲級百二十元乙級百元丙級八十元稽查甲級四十元乙級三十五元丙級三十元[illegible]名之多每月領支至一千三百餘元之譜[illegible]公費二百元則財政廳[illegible]員統計共三十一員每月領支亦在千元以上現財政[illegible]以各該員等或遙領兼差或坐支薪俸甚或共同舞弊毫無成效特將查稅調查兩項人員一律改為名譽職所有稽查員應行裁撤[illegible]以節[illegible][illegible]

▲日人創設商校先聲 頃據[illegible]聞日人消息日人以[illegible]長春商埠[illegible]交易頻繁[illegible]擬[illegible]人[illegible]提[illegible]今年[illegible]由[illegible]設立商業學校一[illegible]收日人[illegible]外兼收華人[illegible]在十五歲以內者[illegible]商[illegible]亦[illegible]均招收刻正尋覓校舍籌備進行云

▲天津▼

▲國民大會委員會紀 天津國民大會[illegible]十一日開會由[illegible]張品題[illegible]林[illegible]報告[illegible]綢緞棉紗布正同業公會[illegible]定之[illegible]推及資格[illegible]之[illegible]章[illegible]調查[illegible]子周君云前次本會未有發給[illegible]同章之[illegible]定[illegible]因各商均有[illegible]決[illegible]辦法未便干[illegible]去歲本席[illegible]該調查[illegible]員等既[illegible]自行[illegible]須分送委員會各商調查委員會以備考核上席付表決無[illegible]贊成[illegible]提議有合[illegible]電氣行擬遵[illegible]入會現在仍未實行[illegible]請[illegible]執照云云[illegible]公會[illegible]負完全責任即[illegible]發給[illegible]論結果[illegible]已有[illegible]之[illegible]和合[illegible]會[illegible]行發給[illegible]外[illegible]之各[illegible]行交[illegible]會委員會[illegible]一調合[illegible]報告國民大會所支之款共計[illegible]百九十[illegible]如何分攤[illegible]請討論之討論結果[illegible]由發起人[illegible]均[illegible]在省議會天津總商會[illegible]貨同業公會[illegible]木商同業公會五金同業公會[illegible]廣東[illegible]雜貨發莊同業公會綢緞棉紗布[illegible]同業公會各界聯合會銀行公會門市[illegible]布同業公會[illegible]十四團體[illegible]周君云昨閱報載各商同業公會聯合會之組織[illegible]未出[illegible]是否[illegible]有心[illegible]前次[illegible]聯合會[illegible]中之數請各界四人[illegible]理員一[illegible]可以取締[illegible]以商界[illegible]定取締[illegible]本期[illegible]會加入一[illegible]行動[illegible]如何去示該會以[illegible]不入聯合會[illegible]不受[illegible]制[illegible]委員會自有[illegible]持[illegible]法[illegible]此舉於全國[illegible]日如何[illegible]重[illegible]有一會不能加入[illegible]取銷[illegible]棉[illegible]公會本有大多數[illegible]成為合會之組[illegible]之見[illegible]少數[illegible]此事宜由本會設法打破[illegible]子周君云本[illegible]無甚大[illegible]果[illegible]會自有[illegible]辦法此次聯合會[illegible]之必要[illegible]以棉紗同業公會[illegible]最大商業[illegible]繼而起[illegible]以棉紗同業公會[illegible]多)[illegible]退[illegible]各商[illegible]大多數對待少數[illegible]士會時有[illegible]聯合會之性質[illegible]

▲洋雜貨發莊同業會開會 天津洋[illegible]雜貨發莊同業公會[illegible]開臨時會[illegible]各同業[illegible]貨發[illegible]在[illegible]加[illegible]本[illegible]以[illegible]資[illegible]業公[illegible]會[illegible]合[illegible]出[illegible]代表云

▲各商同業聯合大會成立 天津各商同業公會聯合會定於本月十四日開成立大會是日除各同業會[illegible]會員[illegible]外並函請各界各團體派代表蒞會[illegible]說[illegible]並[illegible]有軍樂助興云

▲滄州之匪禍與兵禍 字林報[illegible]滄州通信云近數月中滄州[illegible]等處之土匪之害[illegible]兵匪橫行[illegible]勒[illegible]滅[illegible]之[illegible]行為不滅於土匪[illegible]以暴易暴[illegible]近日[illegible]軍[illegible]有[illegible]紀律[illegible]之兵[illegible]中[illegible]其[illegible]實[illegible]兵[illegible]軍[illegible]服[illegible]兵一[illegible]到境地方[illegible]兵[illegible]宿[illegible]及[illegible]以[illegible]反對其行[illegible]兵[illegible]之[illegible]日[illegible]之[illegible]宜[illegible]一[illegible]事[illegible]報一[illegible]兵[illegible]

▲廣東▼

▲法學生堅持 公立法政學生[illegible]自[illegible]絕同[illegible]後持一[illegible]堅決主義[illegible]已[illegible]全[illegible]同學[illegible]在禮堂[illegible]會[illegible]能課到底[illegible]承認何氏[illegible]校長[illegible]同學[illegible]其堅持到底現已[illegible]進行一[illegible]則消極罷課一[illegible]則積極進行其學生團體宗旨非常堅決云又一商云[illegible]法學生此次[illegible]後何[illegible]學生十八[illegible]校學生[illegible]擬[illegible]何[illegible]校[illegible]即[illegible]以第二次[illegible]成云

▲女師範罷課 官立女子師範學校[illegible]自[illegible]由[illegible]道[illegible]改委[illegible]校長[illegible]教[illegible]出[illegible]接見何[illegible]長是日[illegible]日出[illegible]入[illegible]何[illegible]校長[illegible]前[illegible]接事[illegible]有把握[illegible]各[illegible]學生[illegible]請[illegible]前[illegible]政[illegible]交[illegible]各學生[illegible]到[illegible]將[illegible]然[illegible]會學生見[illegible]如此[illegible]大[illegible]官[illegible]課[illegible]一切[illegible]上[illegible]教育[illegible]及[illegible]派[illegible]員[illegible]究[illegible]學生[illegible]代[illegible]

▲學生隊演講 中上各校學生自一致上課[illegible]

上海慈惠醫院
王若儼醫士
院址北戎都路(石克路轉角)診治內外花柳皮膚眼耳鼻咽喉婦人小兒諸科
診察時間 每日下午一時起六時止 星期日十二時起三時止

湯臨澤篆刻潤格
石章每字二角牙章每字三角 收件處上海望平街有正書局及棋盤街著易堂[illegible]書局 樣詩寄郵票一分
潘蘭史 吳倉碩 周景叔 狄楚青 鄧秋枚 黃濱虹 代啓

▲漢口▼

萬國儲蓄會
[illegible]二千元得獎號碼
本會辦法令人不自覺其積聚之難而忽然已成巨欵推其效果可以致富諸君有未覩本會章程者速來取閱函索亦即寄奉

上海總醫院 王若儼醫士
院址 北京路(白克路轉角) 診治內外花柳皮膚眼耳鼻咽喉婦人小兒諸科
診察時間 每日下午一時起六時止 星期日十二時起三時止

湯臨澤篆刻潤格
石章每字二角 牙章每字三角 收件處上海望平街有正書局及棋盤街著易堂[illegible]代印 樣詩寄郵票一分
潘蘭史 吳倉碩 周景叔 狄楚青 鄧秋枚 黃賓虹 代啟

▲學生隊演講　中上各校學生自一致上課後因時間短促各地演說均已暫停進行頃因法政學校繼續罷課連晚在長堤老城各地復有學生多人分隊演講昨六號晚財政路前有公法番中等校學生一小隊植立路傍沙堆露天演講洋洋萬言皆以拒劣救亡振興土貨爲主旨聽者凡數百人演畢復聯隊至大新先施門前齊呼抵制亡國公司聲震屋瓦各該公司立將門前電燈熄滅以避其鋒正喧嚷間忽有長衣客一人從大新下樓各生以其無恥聲口向其質問該客面紅耳熱抱頭鼠竄而去云

▲高小反對校長　第一高等小學學生呈省長文云爲呈請取消更換校長維持教育事竊思小學爲教育之基礎人才之母也然小學教育重在校長故校長之得人與否卽教育盛衰之關鍵也溯自林校長蒞任以來雖無奇效亦見而教育亦稱盡職且其人格學識尤足效法迨聞本校將有更換校長事情生等俱無彼此意見之分蓋生等爲求學而來校長之更換與否非所得而干涉也且默料鈞台所易新校長其人格學識必較昔尤優臭不變鈞台能熱心教育也詎閱昨日各報章云商衙整頓本校爲校長又云此人深染烟癖曾被警察拘捕又經第三十三國民學校校長不識被黜等語生等已悍其事雖聞人言益確生等於是莫不憂痛慮憂其人格不足法式而生等學問將無所取也痛心是痛我粵教育由此而衰人才由此而少也何則基礎已壞安望其牆垣鞏固乎且商若人何取法乎將法其烟癖歟抑效其邪行破警拘歟其人格既不足法而學問又不足效而以爲校長則學業前途寧堪設想乎且本校爲小學模範若校長失人不特不能模範人亦不能模範已矣不能模範已猶小也而教育由此衰人才由此少不尤大乎生等視鈞臺如父母伏惟諒生苦衷而維持教育則感德無涯矣不勝惶恐之至恩准施行此呈廣東護理省長張公鑒廣東省立第一高等小學校全體學生同叩

▲湖南▼

▲少年互助學會之宣言

湘青年李著尚等昨聯合多人組一少年互助學會以研究學術改造思想革新生活實行學術上及經濟上的互助爲宗旨並通訊處長沙儲英源第十八號其宣言云二十世紀的世界是互助的世界無種別無國界的世界各盡所能各取所需的世界現在雖未達到這個目的試看現時世界各民族的新傾向都是向着這條光明路上走他們現在所做的工夫都是預備到這條光明路上去我們中國是世界上的一分子將來世界總改造的時候中國不做自動的加入也必做被動的參與我們是中國的青年要想和世界各民族牽手自動的參加世界的總改造其責任是在我們青年的肩上我們對於中國對於世界既負此重大的責任當然先要預備做這預備工夫決不是在中國現時迷信的社會奴性的社會守舊的社會裡頭過活能夠做到的我們因爲有了這個覺悟故決計跳出舊社會另組織新社會可是創造新社會決不是一兩個人的力量能夠做到的一定要『眾策眾力』本互助的精神協力去幹才成的因爲這個緣故我們纔組織這個學會我們這個會的宗旨是『革新生活』『改造思想』『研究學術』爲甚麼要革新生活呢？因爲創造新社會的基礎是建築在生活上的中國現時的社會生活是奴性的生活依賴的生活不合人生意義的生活簡直就是動物的生活這樣的生活是痛苦的悲慘的沉悶的孤獨的我們要求個人和社會生活是快樂的和愛的共同的有理性的勢必要改造思想因爲一時代有一時代的生活卽一時代有一時代的思想適應前世紀的生活未必適用於現世紀卽適應前世紀的思想未必適用於現在思想既是因時代變遷的那麼中國舊時『殘留』下來的部落思想階級思想自然不適用於現時的生活所以我們是要斥的我們所要求的思想是要適合『科學』的和『德謨克拉西』的至於研究學術是我們青年應盡的義務這是當然用不着細說了

▲漢口▼

▲土匪開槍擊斃警士

十一日（陰歷二十一日）上午六句鐘時漢口禁烟會緝處據眼線報告有著名土販某甲密運大宗烟土擬赴襄河出售遂派調查二人由租界跟至水塔馬路上前捕捉詎某甲取出手槍將調查二人槍傷一在胸部一在右臂該馬路崗警陡聞槍聲遂鳴笛尾追至三新街春園茶樓門外茶樓附近崗警（七署）見某甲奔來遂迎面捕獲某甲又開槍將該警士頭部打碎當卽殞命某甲得乘間逸去已由七署電告知事公署將該受傷調查二人擡赴仁濟醫院救治並請地檢廳請驗令將情形錄下

▲起事之原由　十一日夜間六點鐘時水塔對面警察第一崗崗警胡家榮見水塔右首來匪五六人手攜鉅物遂卽上前追問詰警察第四隊處由該處翻過院牆

▲警士之助追　匪人翻過院牆胡亦過院尾追去至三新街背後第四崗崗警楊朝昆起而助追胡某至此亦氣盡力微行步較遲楊某後

▲警士之傷命　當胡某追至院牆過去時匪人背放一槍擊胡某避過楊追之甚急離匪不遠直至三新街附近有竹籬院落一匹遂翻過竹籬將衣襟掛住楊某卽上前將匪捉獲匪乃放槍將楊擊死而逃

▲情形之別報　又一訪函云二十一號大將破案有竊匪一名內服短裝外御外衣由租界望後城馬路而上行至生成里附近宗烟調查疑其係屬土販攔途要住搜索該盜匪忽看出身上破綻向水塔後面飛奔而逃水塔上看崗巡之警察見該調查等隨後追趕鳴笛集各崗警隊警士郝同追逐該匪見勢不佳取出嚴口手槍連開二槍打傷調查一名警隊一名該警隊警士等見匪有關槍拒捕情事拚命上前追趕直追至三新街甯清里門首七區派出所第二崗警士楊朝昆攔途將匪扭住不意該匪又將手槍連開二槍初將[illegible]傷楊朝昆右腿次將竟從楊朝昆頸項而入頂門而出楊當時絕命[illegible]派出所田所長聞警親自披衣看驗令赴七專署報明署長常著長一面電請警察廳通飭各署所及武漢稽查處一體緝拏一面電告地檢廳派員帶件勘驗一面派人購備上等衣棺以資裝殮一面備請照相師拍照楊朝昆相片以便詳請上峰撫恤[illegible]次早十一點鐘[illegible]聞警亦已趕至就地其號不止各署所前來弔唁絡繹不絕然因地檢廳尚未驗傷故延至此時上午十一點鐘尚未入驗云

▲安徽▼

▲童子軍行宣誓禮

安徽童子軍由教育廳長兼省會組織兩成立卽由該軍支部長十一號該軍行宣誓禮卽假北門學公共體育場地點召集各界參觀殊極盛況（一）鈴開會（二）全體對國旗行禮（三）宣布開會緣由（四）宣誓隊員行宣誓禮並由教育廳長演說

▲省公署不宜遷徙

皖省長兪令遷署一節已見報端十一號曾由懷甯縣署雇來夫役先將署其什物搬至舊藩署並就該署張燈結彩乃是日突據堪輿家言謂該署風水不利遷移不利晶然其說卽令第一科長約同堪輿家再行確不利遷移之是晶又將已搬各件如數搬返胡署一場大約仍以安武軍舊署督辦公署云

▲警廳與議會職權

警務處在照內務例自省會職權有道路行者或者議會者論議其職權外之行動法律既無規定警察有徵收捐各項事宜亦易起紛爭縣議會警察官廳原宜著安警察法規取締[illegible]因省各行政屬各廳局一律遵照

各縣消息

▲嘉興▼

▲二中罷課　浙江第二中學校學生近以要求減免本學期膳費問題[illegible]繳納本學期膳費其十四元與生以本學期尚值寒假[illegible]共有[illegible]日此戶[illegible]照日[illegible]算任兩星期前曾推毅長向校長計仰仙要求減收膳費一月校長以校用浩繁在在勢補不允所請於是風潮卽醞釀而成）十四日三年級生發起罷課至今（十五日）尚未解決惟此次省視學徐文藻（該校前任教員）適在禾視察是晚並寓在第二中校目擊情形執曲執直徐君當能相任調解也後情容訪再誌

▲視學來禾　省視學員徐冕伯於十三日來禾十四日視各校教育狀況城區視畢後再赴王店新塍各區視察

▲揚州▼

▲商團招收新生　揚州商團現招第三班學生以商家子弟或商店徒夥年在十六歲以上四十歲以下爲合格定額一百名

▲小學開懇親會　省立第五師範附屬小學校定期本星期六（十七）開懇親會邀請學生父兄到校觀覽成績以聯絡學校與家庭聯絡云

▲興化▼

▲議員謝世之誤傳　前報載張議員謝世一則茲聞係傳說之誤並無其事

▲濟急局之善舉　興化自濟急局創設救火會以來成績甚著該局凡遇意外失慎事後必派員挨戶切實調查分等給卹如錢衣飯食　卽搭屋施食調難失業之人又設法爲謀生業此外如設立粥廠施放棉衣均有足稱

▲清江▼

▲淮陰縣知事更調　[illegible]間政界消息淮陰縣知事[illegible]調任淮安所遺淮陰一缺以[illegible]任楊衆車稅所[illegible]

▲岸商案行將復查　淮揚岸商[illegible]事權[illegible]各有[illegible]（如舊有之岸商公所及新組旅淮岸商業聯合會）以[illegible]對峙[illegible]公所經理[illegible][illegible]

▲慈善家重建慈雲寺　清江東城外慈雲寺夏間大雄殿突遭回祿工程浩大欲求回復舊觀殊非易易[illegible]由[illegible]介紹[illegible]木料由道井發給護照並咨蘇財政廳准予免稅[illegible]不日當可着手[illegible]

▲郵務消息　清江郵政[illegible]

時評二

◉死與武人　（冷）

馮國璋死倪嗣沖病篤昔日之薰天氣燄而今安在

於此窮兵好貨之武人可以知所警戒矣夫公等所以倒行逆施不畏天命不恤人言者爲己身富貴享樂計也然一棺附身則萬事都已燦燦黃金固不能隨公等俱去苟欲遺之子孫則大樹之前車又足爲來軫殷鑒公等不惜汩沒其良心以爭權攫利果胡爲者

萬國儲蓄會　上海洋涇浜七號

西歷一千九百二十年一月十五號[illegible]

第八十八次開標二千元得獎號碼

儲戶代表　沈維熙　寶子玉　曹振民　吳醴泉　當衆執行

頭標[illegible]會第一千九百四十四號上海三馬路[illegible]錦[illegible]輝光公司楊逢春君得一千元○第三千○十二號上海[illegible]念八號[illegible]得二千元○第四千五百六十[illegible]號上[illegible]君得二千元○六千六百念八號[illegible]君[illegible]得二千元○第一萬一千三百[illegible]號漢口[illegible]君合得二千元[illegible]共一萬元

[illegible]

本會辦法令人不自覺其積聚之難而忽然已成巨款推其效果可以致富諸君有未靚本會章程者速來取閱函索亦即寄奉

▲總會▼上海洋涇浜七號　▲電話▼三九二九號

新舞臺

新舞臺拾一月念六日戲目價目 五分 頭等 一角 二等 二角 特廳 三角 特廂 四角 月樓

金水金 丁蘭生 陳鳳鳴 施桂發 沈桂生 尤順慶 小彩雲 吳義生 袁士奎 沈彩泉 小長雲 小彩生 小仁鳳 蔡杏生 施桂生 小桂發 沈桂林 沈桂生 尤順 陳慶 吳香 義生 沈錫卿 陳水泉 趙杏泉

折柳陽關（別姬 十面 烏江）（遊殿 鬧齋 跳墻 着棋）奏朝 草詔 八陽 搜山 打車

新舞台拾一月念六夜戲目價目 半角 二等 三角 頭等 六角 特廳 七角 特廂 一元 月樓

小陳穆 劉漢臣 汪優游 周鳳文 趙 潘 趙文林 潘桂芳 鍾鳳蓮 夏月華 汪優游 張德祿 夏月潤 夏月珊 潘月樵 周鳳文 趙文連 潘海秋 張順來

地圖全本 刁劉氏 ▶許奎官 新排 十三本 濟公活佛

大世界乾坤大劇場

大世界乾坤大劇場拾一月念六日夜戲目

月售包廂每位小洋二角正廳每位小洋一角手巾小帳分文不取 日戲 夜戲 影戲 夜開映

小金玉 馬全盛 侯雙玉 杜文林 小活猴 侯雲峯 李人奎 小金鑫 粉菊花 金菊花 小秃 小蕙芬 杜文林 金碧雲 汪碧雲 侯春來 李春峯 小金奎 陳蕙峯 小秃扇 孟小冬 粉菊花 青

金水橋 鬪嚴嵩 取北原 草橋關 雙界生 員假金蓮 父子嫖院 ... 拿 隱 虎 四十八扯 城計 龍棍 偵探 恐怖 長黨 片

丹桂第一台

丹桂第一台十二月念六夜戲 各座 假友 包廂 七角 正廳 五角 包廂 三角 二角 正廳 一角 統售

馮錦堂 李春 九 陰 樊秋樓 高翻月 馬 春

陵碑 江口 陽河 鐵

胡寶珊 許明玉 許黑珍 王靈珠 十金元 高慶奎 麒麟童 樊春樓

公 雞 汾河 灣 胭 粉 計

大舞臺

大舞臺 十一月念六夜 准演 拿手好戲

價目 注意 特別包廂 七角 特別官廳 五角 二等正廳 三角 三層包廂 二角

張桂芬 姚俊卿 趙如泉 應寶蓮 于振廷 劉慧琴 陳嘉麟 白玉崑 張春海 張桂芬 毛韻珂 殷春虎 陳月樓 趙竹卿 姚玉卿 白玉崑 趙如泉 劉慧琴 于振廷 孫少棠

全本 宋江吃屎 全本 棉花紡 離 全本 間計 道遙津 大鬧 三雅 園

天蟾舞臺

天蟾舞臺念六夜戲特別大減價 特別包廂 官廳 官座 一律六角 頭等正廳 三角 三層頭等 一角

每逢禮拜日演日戲全體人員一律登台 電話中央三七〇二

張奎勝 余瑞廷 張宏聲 沙香玉 李寶龍 張德寶 張俊芳 王月舫 羅彩霞 吳樹寶 林森上 白牡丹 春 蓋叫天 李桂春 林樹森 三麻子 張德俊 李永利

南北 滑油 山 鍵 舞 陰 陽 陽 河 花 蝴 蝶 武家坡 天臺 香 學 三岔口（麥城）（頭本）昇天

天蟾舞臺念六夜戲特別大減價 特別包廂 六角 官廳 六角 頭等正廳 三角 三層 一角

三麻子 蓋叫天 白牡丹 羅筱寶

麥城昇天 三岔口 春香鬧學 武家坡

上海大戲院

北四川路 虬江路口 即美界 新片 卓別麟發魔 孩兒軍 大血戰 別 卓麟 二本 大風流 巡捕

新愛倫影戲園

大部寶蓮長片 第三集 第四集 六七八九本（黑）（衣）（盜）林 三笑 奇話 十二本 開映 東牌 黑衣盜 國城 賊

上海大世界

中華第一俱樂部 在上海西新橋

大世界

門票一角

大長片影戲 乾坤班京戲

精美番菜 彈子房 大新樓 時新茶點 小林仙 斷生飲食 敷橋下 小蓬山 花園內 石秀峰 吳小石 姚少舍 曹秀公 人人共賞 柔術 少林 新舞臺 鄭少庭 潘大玉 木扳大玉 鈕姑娘 韓愛娟 蔡椿奇

文明新戲 京津大鼓 梨花大鼓 文明大鼓 清口大鼓 玉蘭 白蛇傳 笑笑笑 動物 西式大餐 精美京菜 淨素菜點 土產 ...

和平社 笑舞臺 新劇部

在廣西路汕頭路口 電話中央三一五一

（夜戲）價目 （日戲）價目 五月樓 包廂 正廳 四等 頭等 三等 二等 一角 二角 包廂 三角 月樓 正廳 二角

張嘯天 鍾笑吾 鄭正秋 夏天人 張雙宜 七點半開鑼 （夜戲）（日戲）

朱雙鵑 吳小安 胡笑顏 吳冷君 許笑面 陳天情 徐半梅 沈冰血 滕露天 ... 張嘯天 張質 ... 汪慶明 陳秋夢 朱劍冢 ...

一點鐘開幕 星期六星期日日戲 全登臺 准

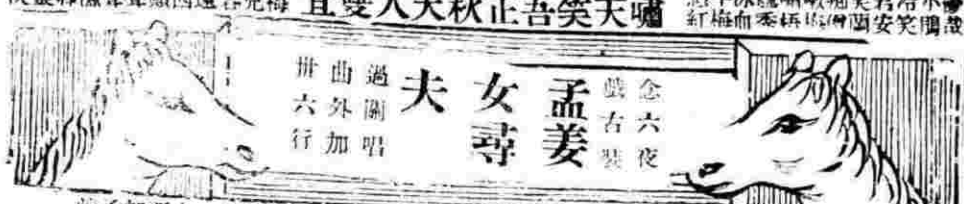

今夜是家人的點戲

[illegible]

哮喘氣急丹

上海 湖北路 萬寶 福州路 鍾氏瓣香 廬藥房 啓

[illegible]

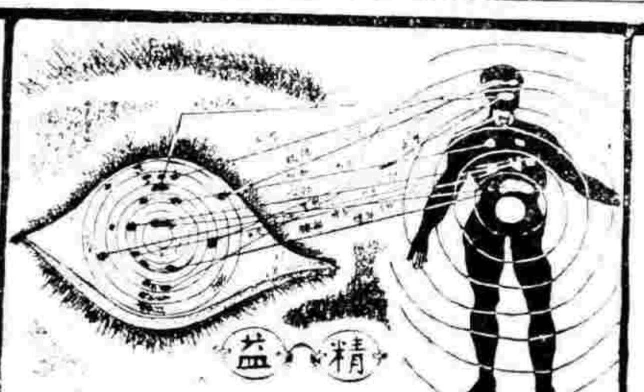

總公司 上海大馬路新世界東 分公司 精益眼鏡公司謹啟

[illegible]

上海開至南京津浦線開至北京火車時刻表

站名	時刻
上海開	上午七點五十五分（特別快車） 上午九點十分（快車） 上午九點四十分（三四等車） 下午十二點四十五分（快車） 下午三點二十五分（混合客車） 下午五點十五分（混合客車） 夜十一點（夜快車）
蘇州開	上午九點四十一分（特別快車） 上午十一點二十一分（快車） 上午十一點五十二分（三四等車） 下午二點五十五分（快車） 下午五點十分（混合客車） 下午六點四十五分（混合客車） 下午十二點四十八分（夜快車）
無錫開	上午十點三十一分（特別快車） 上午十二點二十四分（快車） 下午一點四十分（三四等車） 下午三點五十四分（快車） 下午七點二十七分（混合客車） 下午八點二十分（混合客車） 上午二點十分（夜快車）
常州開	上午十一點二十分（特別快車） 上午十一點五十分（常客車） 下午一點二十一分（快車） 下午三點三十分（三四等車） 下午四點四十八分（快車） 下午九點二十五分（常客車） 上午三點十分（夜快車）
丹陽開	上午八點五十分（常客車） 上午十二點零九分（特別快車） 下午二點十一分（快車） 下午四點十六分（三四等車） 下午五點四十一分（快車）
鎮江開	上午九點十六分（常客車） 上午十二點五十二分（特別快車） 下午二點五十五分（快車） 下午五點十七分（三四等車） 下午六點二十分（快車） 上午五點零六分（夜快車）
南京到	上午十一點十九分（常客車到） 下午二點五十一分（特別快車到） 下午四點三十分（快車到） 下午七點二十二分（三四等車） 下午七點五十分（快車到） 上午六點五十分（夜快車到）
浦口開	下午三點三十分 上午九點二十分
天津到	下午四點卅一分翌日 下午三點二十分翌日
北京到	下午七點五十分 下午七點半分翌日

北京開至浦口滬甯線開至上海火車時刻表

站名	時刻
北京開	上午八點三十五分
天津開	上午十一點十二分 下午十點五十五分
浦口到	下午一點翌日 下午六點五十五分
南京開	上午七點二十分（快車） 上午八點正（三四等車） 上午十一點四十五分（快車開） 下午二點二十分（特別快車） 下午三點三十五分（常客車） 夜十一點（夜快車）
鎮江開	上午九點（快車） 上午十點三十分（三四等車） 下午一點零八分（快車） 下午四點四十六分（特別快車） 下午六點（常客車） 上午一點（夜快車）
丹陽開	上午九點五十六分（三四等車） 上午十一點三十九分（快車） 下午二點十二分（三四等車） 下午四點四十一分（特別快車） 下午七點零八分（常客車）
常州開	上午七點（常客車） 上午十點三十四分（快車） 上午十二點三十八分（三四等車） 下午三點零八分（快車） 下午五點二十九分（特別快車） 下午八點二十六分（常客車）
無錫開	上午八點十五分（混客車） 上午十一點三十二分（快車） 下午一點四十六分（三四等車） 下午四點三十九分（快車） 下午六點二十九分（特別快車）
蘇州開	上午九點三十五分（混客車） 上午十二點二十五分（快車） 下午二點五十四分（三四等車） 下午五點二十分（快車） 下午七點十二分（特別快車）
上海到	上午十二點十五分（混客車） 下午二點二十五分（快車） 下午五點二十分（三四等車） 下午七點（快車到） 下午九點（特別快車到） 上午七點（夜快車到）

滬杭甬路滬杭線行車時刻簡明

[illegible]

注意 表內凡有●記號者係於滬甯路相啣接之車

◎進口輪船 [illegible]

◎出口輪船 [illegible]

注意 新式電燈泡

本電燈泡以光明省電爲最要惟物質務求精良方能收美滿之效果本處於燈泡一項經總頗富精選最優美之燈泡以餉用戶茲又運到大宗新式燈泡燭光大小俱備價目列左

十六支 念五支 三十二支 五十支 燭光每只售銀二錢 一百支燭光每只售銀三錢 ...

工部局布告

公債券事 照得本局所發行一九一九年七厘公債 ...

[illegible]

五彩珂羅版精印 吳清卿中丞藏本 每冊大洋一元八角

五彩戲 上海小中堂 ...

本埠新聞

●租界貼用印花之展期

▲部准展至三月一日

租界華人實行貼用印花一事前由財政部擬訂辦法提出國務會議議決於上年十一月二十日通電各省籌備施行並將檢查方法責成商民聯合各團體公共訂立方法等情前電去後津滬各租界華商分別函電反對請撤銷商議漢口租界華商聯繫甚主張但亦隨聲附和因是此事已發生阻礙其後又有改變檢查之議商民益不肯服從因是日前駐京外交團乃特開會討論其事據聞對於檢查一事亦不肯代爲負責現並具文知照外部以致推行頗有阻障且天津領事團以中國印花在租界施行尤須妥慎擬議辦法施行未便過促據此理由照會天津交涉員電呈外部請予展期至三月一日並將所擬辦法照譯法文或英文繕送以資研議等情外部據此商之財部刻聞財部核議結果以租界貼用印花辦法及現行印花稅法合趕爲譯繕所請展緩三月一日施行一節亦即照准云

●中國運動聯合會近聞

中國運動聯合會會長克樂克君書記司馬德君委員郗伯陽君等通告云去年春季中國東部南部北部曁各派遣代表參與孟尼拉遠東運動大會當時決定擬在中國創設一全國運動聯合會組織委員會擬定章程於八月間將章程分送各處十一月召集各處代表在滬修改章程到會代表約有二十五處如吉林奉天天津北京濟南保定太原開封成都武昌南京蘇州上海杭州福州澳門廣州香港及雲南府等各將章程逐條詳細討論然後選舉委員五人担任在國內各體育機關分發章程並接收各會員志願書將來會員日多然後可發表組織一董事會訂定規則選舉職員委任委員及一切會務進行諸事凡願加入本會請填寫志願書寄與本會書記可也

附譯修正中國運動聯合會章程　一名稱中國運動聯合會　二宗旨本會宗旨約分數條如下　一鼓勵促進在華有制度的體育　二各種規則須有標準及統一可適用於各種運動比賽中　三各種運動會務須提倡改良　四須設立一統一運動標準可免各種弊端　五中國各埠須提倡組織一體育研究會然該會必須附屬於本聯合會　六組織一記錄部專記中國各埠運動成績　七負担中國代表萬國體育會事業　三分項本會暫定各項運動節目如下籃球棍球拳術足球手球競船游泳網球田徑賽角力舉球野外賽跑擊球及戶內體操等　四會員　一本會分特別會員與普通會員二種　二特別會員必須在聯合運動會至少須五校或俱樂部組成者每屆本會董事常會得有選舉權及應繳各項費用　三普通會員須在各種運動機關中者然不必爲聯合運動會會員方可爲普通會員亦享有選舉權及繳納會費等　五組織　一本會董事部必須下列數項組成者甲會員中至少須派代表一人如該會係十會組成者則每會須派代表一人　乙會員有權派代表與各種董事常會此等代表有發表與論權而無選舉權　丙本會下任職員亦有權與董事會然亦僅有發表權而無選舉權　丁會員每人須選代表至董事會　戊每年須有一董事年會由執行委員會擬定特別會議可由會長隨時召集　己每次董事會須有若干人數各種問題欲待解決者可用投票法爲之　庚每屆年會時須選名譽會長一人正會長一人副會長一人書記司庫各一人各種職司與在辦事室所爲無異職員不得過二人代表同一地方事宜此外尚欲舉顧問五人須經驗宏富各種體育須有實驗之學識然亦不得過二人代表同一地方　辛各項職員俱任職一年任滿或再選舉繼續　壬執行委員中亦有正副會長書記司庫及五顧問等

●租界收捐之昨聞

大陸報云前十九家之稅計一千四百元由交涉署轉存公堂（前日英）審官高易不許如此間接交與工部局仍令還請交涉署因此項稅祇可付與工部局之收稅處也

字林報云法租界亦收稅事亦有小風潮發起因法工部局去年已決計捐各紙店烟店之稅（此項店利頗厚）云今年一月一日實行大半店家已照辦唯在法國居殺屋左右之店亦錯口店主、在而不肯付各店已開會決由代表向法工部局提出抗議云

文匯報云華人昨日已照常納稅前日二十家不付稅者今晨將上堂受審云

●修改中荷條約之討論

南洋荷屬華僑因在外迭受苛待幾難托足現値中荷條約將屆滿期特派遣代表熊理韓希琦等回國要求政府速與荷國修改約章務令該國對於華僑與歐美日本等國人民一律平等待遇以免數百萬華僑失所該代表熊理等因道出滬地特至華僑聯合會請爲協助故華僑聯合會特於前日下午二時邀集熊韓二代表及林鼎等開會討論進行事宜公推吳應培主席經衆磋商後決定具體辦法惟事關修約不厭求詳訂於本月十七日（即舊曆十一月二十七日）另開大會邀請本埠各團體派委代表蒞臨公同協商決議進行以臻妥善茲將該會致各團體公函照錄於後

敬啓者南洋荷屬華僑備受種種苦況現當公議伸張世界各國咸以人道正義平等待遇爲標榜之際按之中荷條約久將滿期亟由該屬華僑派遣代表熊理韓希琦諸君返國要求政府提出國際聯盟會修改約章素仰貴會對於華僑關懷至切欽佩莫名茲會議訂於本月十七日星期六（即舊曆十一月二十七日）下午二時開會討論進行屆時務懇貴會派代表蒞會籌商協同要求海外僑商同深感激不特敝會同人拜嘉已也（下略）

●政府促和之電文

頃聞北總代表王揖室近奉政府電令略謂和局雖有重開希望惟與唐少川迄今尚無商洽之機除電李督諄託迅速設法勸慰唐氏先與會面外希即知照迅籌晤面方法俾利和局之進行云

●學生會力爭山東問題

北京國務院外交部廣州軍政府參衆兩院公鑒德約第一百五十六七八三條關於山東問題之處置曾經我國民反對於前專使拒絕於後爲保持我國領土主權計自必留待國際聯盟之公判況且國參院已通過和約保留案山東問題亦在保留案之列而英法當局亦有贊成保留案之趨勢足見公道自在人心強權難以持久乃近有日本以德約調印爲藉口意欲迎牒我國聲明承繼德國在山東權利追我承認且公然下令攫取我山東省之行政權是可忍孰不可忍我國民祇知中德宣戰而後德國在山東之權利實已屬之於我且對德和約我國並未簽字實無對我發生拘束之效力故日本如發出此項通牒國民爲不承認誓死以拒深願當局諸公處此危急存亡之秋本諸民意宣布否認此項條文對於日本通牒嚴詞抗拒勿作秘密之交涉勿爲直接之談判庶或保持山東問題之一線生機而留待將來國際之公判否則若果承認日本之強暴行爲而置民意於不顧則吾國民斷不能爲公等恕也何去何從尚希自擇中華民國學生聯合總會刪

北京英法美意四國公使均鑒德約中關於山東問題之處置曾經敝國國民表示反對敝國專使拒絕簽字貴（美）國上院已通過保留案貴（英法）國當局亦有承認保留之趨勢足証公道在人強權難恃乃日本近復藉口德約調印竟欲迎牒我國強迫承認彼在山東所斷佔之一切權利置友邦公論於不顧視吾國民意若無覩敝國人民惟有誓不承認以待公判特電懇貴公使轉達貴國政府嚴持公論藉遏強暴[illegible]中華民國學生聯合會總會刪

●商界總聯合會之建議

上海各路商界總聯合會昨致交涉公署文云爲呈請事竊查八年十二月二十五日申報本埠新聞所載公使團批准地基章程附則之一節內稱工部局本星期公報載有通告請領事團所擬之地基章程附則第三十三條至第三十七條於一九一九年七月十日由納捐人特別大會通過者現准領事團轉商領團已由駐京公使團核准施行等語查租界章程第二十八款修改章程規定由各領事與中國地方官官同商擬必俟各國欽差及中國國家批准方可定規各等語所有商議增減上海租界章程之權屬諸中國地方官及駐滬各國領事納捐人何能越權議定雖上述修改之條爲章程中之後附規則然後附規則亦由雙方訂定修正之手續當然一律亦非片面有權所能增減至納稅人會議提議修正更屬逾越權限蓋納稅人會只該章程所產生今以產生之會而欲議改其母法有是理乎所有一九一九年七月十日所議之更改章程自屬無效應請鈞署即日向領團提出嚴重抗議並請呈請外交部向外交團一致提出抗議再近日據各路商店紛紛報告工部局有於二月一日飭令烟紙店兌換店等領取執照等情蓋根據於上述擅自修改之章程而發行執照此項章程根本上已屬無效凡我華人自無遵守之理併請鈞署向領團一致抗議是爲公便

●旅滬湘人反對張敬堯

旅滬湖南各界聯合會於昨晚特在西藏路一品香西菜館設宴請上海各中文報館新聞記者到者及該會副會長周右南總幹事長姜濟寰幹事周四維彭耕木等二十餘人七時入席由周西維君主席酒過數巡乃由主席起而致詞曰今日蒙諸君不棄甚爲榮幸請諸君來此非爲別事乃我湖南人民受種種之摧殘而外人少有知者即有所聞亦與事情不甚符合或恐有人因一人之私見黨派之攻擊而故造此謠言遂留而不發亦往往而有雖然上海各報載張敬堯種種罪惡等事不可謂之不詳矣但其他種種之罪惡殃民之事　尚不知凡幾故今日請諸君來　此以後關係張敬堯種種殃民之事務望宣布可使全國之人知我湖南人民所受之痛苦有以共謀救濟之法也尚有一層極望諸君明瞭者即本會之宗旨乃完全爲平民所組織而係桑梓之被人蹂躪者明瞭之於日不實在忍無可忍故有此項之電文等但其中毫無含有個人之私仇黨派之攻擊在內也蓋張敬堯之殃民何人不知何人不曉況其所爲罪惡事如種鴉片其害人豈僅關係湖南一省即全國人民亦受其害故此點望諸君特別注意云後又有彭耕君亦有意見發表後乃坐談張敬堯殃民之事直至九時一刻始散茲將該會將拍之四電錄後

▲致北京政府電　北京大總統國務總理鈞鑒張督禍湘久加愈烈湘人臚陳事實呼籲已窮政府猶事優容不予能斥竊不解內訌頻年吾民何罪乃縱此窮凶殘虐至此日言弭亂實則自造亂因日言保民實則多滋民害閭閻何狀全未關懷喬等或避亂僑居不問時事或浪迹商學未與政潮祇以田園家室骨肉流離不勝身家忍無可忍有不能不爲民請命者鈞座當念湘人瀝陳困苦偷多沈痛未宣之隱絕無嫌惡爲人利用之事凡茲情實諒何哀矜迫懇迅將張督撤換以拯孑遺而彰法紀否則激成巨變禍極滿盈湘人固已政府豈能獨利臨電不勝迫切待命之至

▲致湘西南北軍將領函　衡州吳師長長沙季師長常德馮旅長鈞鑒麾下保障吾湘四民受戴張督殘民以逞久無悔禍吾湘最久見聞較切知湘人所受痛苦偷多沈痛未宣之隱絕無惡過甚之詞愛湘人到處呼號純出哀我則仇之心更無爲人利用之事凡此情實諒何哀矜務懇轉達中央撤換湘督以拯孑遺而彰法紀如中央不蒙採納乞即主持正義以民命爲前提臨穎哀號伏維慈鑒旅滬湖南各界聯合會

▲致軍政府函　廣州軍政府各總裁鈞鑒張敬堯在湘罪惡昭著迭經人民臚舉事實請求罷撤在案乃北京政府既事優容湘軍府亦無切實辦法坐令張兵驕據流毒至今萬姓奄奄然近狀尤追竊念連年構難民實何辜而西南各省區湘獨巨自罷戰言和委蛇使命鈞府似亦於湘民疾苦視同秦越肥瘠既倡護法之前何忍棄民於後探諸情義詎無悲然伏乞俯念綏黎生機垂鑒迅電北京政府限期撤換張敬堯以爲議和先決問題如無確答則鈞府爲民除暴責有決心倘謂有碍和平豈任湘民坐斃變生局部咎在北庭臨電神馳不勝企禱旅滬湖南各界聯合會

▲致湘西南湖南將領函（銜略）鈞鑒湘中受張敬堯毒害日益月甚迭經我湘人泣血拍官電呈控[illegible]碟俗邀揭軍米凌虐學生其軍隊之蹂躪因循已視爲故常二十萬生靈無可呼籲諸公坐視恐亦不忍袖手其何以塊將乞諸公以湘事爲前提同力合作如張毒一日不去即一日不能與北庭言和並電南北政府告北方一致主張以慰民望除電南北政府及湘中北軍將領外謹此陳詞即希鑒納旅滬湖南各界聯合會

●魯省採購軍米之免稅

採辦軍米當初縣年未聞有此事即有之亦不過間或一聞乃今年各省及各省軍米各師採各師軍米其他邊防籌備部署等名目尤不知其數茲聞又有山東督軍據魯軍第五師師長張正軍需官馬鍇在南下採辦軍米五千石並請頒撤納厘稅已由陸軍部核准令行蘇皖各關收機關一體查照矣

●秦省摧殘教育之詰問

▲致北京教育部電　北京教育部鈞鑒教育立國本源何容少有摧殘查陝西教育廳長郭希仁無端遍令全省學校提前放假三個月陝然發指奉省青年實貴光陰斷喪國家培養人才元氣進行窒礙罪無可逭應請撤懲以儆官邪全國各界聯合會刪

▲致陝西各團體電　西安三原漢中鳳翔井轉全陝各地各團公鑒陝西教育廳長郭希仁無端違法通令全陝學校提前放假三個月實與停辦全省學校無殊以掌教育特權之官吏而摧殘士氣若此罪無可逭情無可原應請一致反抗此等違法亂命如日驅郭出陝以平公憤是所至盼全國各界聯合會刪

▲致陝西郭希仁　西安教育廳長郭希仁君鑒全陝教育亟應如何提倡振興以安育化乃撤違國典通令全省學校提前放假三個月置青年學子寶貴光陰於不顧視興教勸學應盡天職爲弁髦倒行逆施其意何居謹電警告請速引咎去職以謝陝人肆意恣睢當眞罪不容於全國各界聯合會刪

●軍署關于閩案之布告

代理淞滬護軍使何豐林氏昨發布告云照得閩案發生以來本埠各界人士因激於義憤舉動遂不免稍有逾越官廳負有維持地方治安之責不得不加以取締業經令飭淞滬警察廳及上海縣分別查禁飭將各在案現在此案業本中央索電正在竭力交涉決不至稍有退讓凡我國民恩仰體中央意旨靜候解決爲此出示訓切布告仰各界人民一體知悉共和國家雖以人民爲主體而執行政務則在政府此次閩省事起純係外交問題縱有主張只能爲政府之後援不能有法外之行動如果徒生意氣肆行滋擾於政府外交上毫無裨益爲地方治安反受其害設或釀成意外別生枝節貽誤大局咎將誰屬本使負有保衛地方之責自此次出示布告之後務各恪遵命令不得再有逾軌之舉倘敢故違是有意擾亂治安破壞大局本使職責所在當執法以繩決不寬容勿予寬假也其各凛之切切此布

●緩收烟紙店特捐傳說

自公共租界工部局定於本年二月一日起征收界內烟紙店特捐以來各紙烟店因捐率甚重力難負担紛紛起而懇請緩收並擬議對付方法事爲某某烟公司等各洋商所聞以現時華商抗捐者尚未大定若公然再收特捐必致激成事故特向工部局商請從緩實行聞該局業已准如所請允將此次項特捐緩至四月一日開始征收云

●商界聯合會開會彙誌

▲山東路▲新閘路▲大東門▲法界

十四晚山東路商界聯合會開會除正會長徐時隆君因事特委代表幹事長鄭鶴雲君因赴總會缺席其餘職員全體出席副會長嚴忠盤君主席首請文牘員劉劍雲君報告今日總會開會情形略謂今日最大缺憾即系會場秩序不甚靜肅每兩分鐘皆有說話喧嘩之聲因往返行動之聲音會場很大人數又多雖系少數人之舉動然亦足妨害公衆之視聽致臺上人之發言聲浪未能遍達四座臺下人因不明瞭而生誤會其實今日之會如此結果不能不認爲美滿如節言之納捐爲一事爭市民權爲一事工部局强暴收捐又爲一事商人雖係華人不出代議士不納租稅之條例而爭市民權因爭市民權而決議未得滿意答復以前不納捐理由本極正當今據楊交涉使之報告已得十四國領事之贊助據總商會報告領袖領事已有正式公函答復則市民權問題已有希望商人當然一面照納存捐一面向領團進行並要求問題因此問題甚爲重大斷非短促期內所能解決納捐問題當然分爲兩事也至於商人因强暴收捐所受之損失與不公平之待遇則法律具在歸於何處亦[illegible]如此結果實無不滿故商人選舉會長委託加以解釋報告至此適鄭鶴雲君到會報告總會消息略謂總會已發[illegible]告令各商店照繳存捐工部局所增之烟紙店捐兌換鋪捐遂背租界章程已由總交涉使提出抗議可望取消又謂頃據會計員報告本會上月捐款開支已罄本月月捐當請駐會辦事員前理單君逐家收取公議長閔望之君謂本路北段此次收捐當請秦君及董君同往收取董君又謂麥家圈商店有數家上月尚未繳至馬路聯合會並收此次當與其劃清界限衆咸贊成散會時已十點鐘矣

新閘路商界聯合會於昨日（十五日）午後二時假新閘北首閘北慈善團開全體大會與會者二百餘人由正會長胡麥人主席報告開會宗旨略謂本會會員職員對於總會昨日之決議多有因爲未明經過之眞相致生種種之誤會今請總會職員來會詳細報告必有以饜諸君之望首由湯節之詳述經過一切並解說外交方面之情狀及對付捐款之決議對於領事團及工部局之權限及要求市民權進行之程序尤多明切之勸告繼由朱賡石報告總會辦法事情形甚詳極盼公會加派代表以免隔閡並解說付捐乃因得領袖領事之復函知吾人要求已爲代轉故而照付至云武裝巡捕之行動已由總會嚴重依法交涉諸君熱心固極可嘉設有誤會尚祈見詢凡爲兄弟所知者無不盡情答復當有該會會員數人先後起立質問市民權問題難頗烈均經朱湯二君解答次由沈卓吾解釋市民權與納捐之不同進行之時期手續之周折言之尤詳對於駐中各友邦領事官個人贊同之意見逐一報告當由領袖領事薛福德君力疾所書之復函已納我人要求之意見總會因得此答復後始決議照付我人所有過度的顧問委員會總會亦正在奮勉進行希望會員常晤會免除隔閡復由主席報告會事畢即行散會云

大東門商界聯合會曾由張頌吉等發起經胡元佐鄭民愉李貫攻遂共同組織成一號選舉正會長徐伯華副會長甘陵仲以評議長汝傑大計議員孔國芳潘雲山任職員周錢桐生倪軸侯張滌功邱志瀛幹事長張頌吉交際周儀亭胡元佐調查江星朗幼蘐會計黃炳如少屏席茂生會計席餞寶文牘湯達仁書記吳壽爲庶務鄭民愉辟翰生張忠良周福全余劍秋江雲山孫楚衛吳勤周啟文大會有競有會會董于軍爲之維持秩序來賓及會員約有者近二百人有電器工界聯合會學祖林東北城商業聯合會張志鵬全國各界聯合會顧忠民全國學生聯合會代表上海學生聯合會程仕勇商業志成會沈詠吉民生女學校愚賦天九畝地中華奮智會商業研究會湯惠西華德路商界聯合會翁國勳湯西商界聯合會傅[illegible]達中華職業學校黃中屏中城工界志成會周潤身中華救國十人團聯合會任於蘋商業聯合會趙秋心代表信成文彬以及尹珊雲先生等演說均主張市民商人不主官僚商人青年會內組織公團學校華北城工商聯合會任斌東北城商業聯合會陳大生西華德路商界聯合會劉子佩皆致頌詞該會亦致謝詞大樂散會茶點十四號下午七時開職員會議決論議義務學校正在物色校舍籌備一切再交際胡元佐報告出席上海各團體抵制劣貨聯合會籌備會情形亦議決加入願爲組織團體分子之一遂散會已十時矣

上海法租界商業聯合會昨日下午四時開會出席者香烟兌換業代表張錦霞周質鈞凌求賢聯合會代表葉叔良汪醒齋丁錦春由葉叔良發言本租界在場暨一月十一日法工部忽發生新收香烟捐及增加兌換捐問題前日已與諸君同往法租界公董局陸伯鴻君將情商告今與諸君又至華商電車公司董事陸伯鴻君處訴陸君有恙未晤由鄔人罪獨往候陸私伯君據述加捐問題經陸君伯鴻於前日往詰工部局捨給香照緩收所擬新增香烟捐請勿免兌換捐請勿再增由二華董面允即日再往工部局盡力磋商務達撤免因請求兩業代表轉慰各同業勿再恐慌靜候解決並自有美滿希望也遂各散會

●中國銀行上年之獲利

泰晤士報云去歲中國銀行結賬後計盈餘三百四十萬元股東分紅利可得百分之十二云

●女界聯合會將開游藝會

女界聯合會爲籌義務學校擴充經費開游藝大會已加入之團體有啓秀女學愛國女學武術會啓秀幼稚園青年勵志會等另有黃詠台張毅漢二君彈詞及曲當今之絕響也黃詠台夫人殷明女士之詞唱並[illegible]未德雲黃海東三君之幻術均極一時選新娛女兒心殺會員啓秀女學合演劇時必有一番盛況也

●美華牙刷廠失愼四誌

閘北新大橋美華牙刷廠焚斃男女工人多命已三誌本報前日下午四句餘鐘地檢廳派檢察官毛檢驗吏帶同法警赴該場相驗其時屍場上已檢出屍體十四具計有屍屬認領者十二具熊君朱儀四區二分所解來該廠經理錢子昌詰問起火情形錢供詞甚含糊並稱該廠先由木作頭姚新記與美商開昌洋行合股開設未幾即歸併與該美商獨辦洋經理巴爾得總理廠務云云熊君論令暫退傳被災家屬訊問當有錢毛頭供其母錢屆氏姚根和供其妻姚余氏女姚紅貞王范氏供其媳王瑞寶戚唐氏供子戚鳳卿王裕南供女王阿毛張王氏供其孀張林氏顧范氏供其女顧阿囡姚順庭供其妻姚李氏周銀奎供其母周火貞居廣厚供其妻居時氏周大回子供其妻周張氏等均在廠內做工被焚身死屍骸已經認明惟屍屬等咸屬貧苦小民平日專賴作工爲活一旦遭此慘變吏略死者受禍之慘哀痛已極請求免予檢驗自行備棺收殮並懇責成該廠從優撫恤等情又據陳某供妻林氏華某供女玉香胡王氏供其女胡杜囡亦被焚斃屍體尚未檢獲云云熊君又傳錢子昌至案論令暫交妥保着洋東趕商撫恤被災家屬呈報核奪一面傷求免各家屬具結領屍棺殮其餘檢出屍體剩兩具因頭面衣服糢糊莫辨遂飭檢驗吏檢驗一過着地保報堂收殮發交舊居地候查核以上各屍體均係廠門口檢出之其後堆火場內屍體須俟保險行傷工翻掘後再詣檢尋故焚斃之人仍無確實數目也

閘北光復路（平）刷廠失火焚斃男女工多人由念七保十圖地保界梅生投報地檢廳請驗各情已紀本報茲悉此次火災焚斃者十一人難以實數查據男女工家屬報告在廠做工不回者其女工十五名男工一名但在瓦礫場內檢出屍體先後共十四具除二具而且衣服不全尚由各家屬到場認領十二具難辨男女不能確定詳細檢驗一過論令由堂棺殮候示一面仍令工匠再行搜查有無屍體再核

●創辦運貨汽車公司之進行

鉅商張若因上海爲各國貨物所取道之地擬集資創辦汽車公司專以運送貨物用代塌車之用惟因汽車每易肇禍且裝物汽車重力尤鉅行人設撞必致有性命之虞故對於車夫須擇其老誠謹慎者而備之並嚴訂規則倘有傷斃路人情事輕則罰薪重則辭歇俾知儆戒而免肇禍張君刻因他事赴魯一俟返申即可進行蓋資本一切均已預備妥洽也

●軍署鎗決盜匪二名

淞滬護軍使署於昨下午二時許鎗決盜犯二名茲將錄布告於下　爲布告事案據公共公廨呈解夥衆持鎗搶劫北路豐泰洋貨店銀洋並開槍傷人致死之盜犯王立生一名到署覆交軍法課傳集人證詳加研究訊據供認

（婚）（姻）（新）（書）

梧嗣學

每冊七角

邇來坊間所售婚姻學層見疊出並非實用之書特言情小說窩情電影之變相耳徒以起色心導淫亂坑陷無數青年男女於罪惡而已此書乃醫學博士胡宣明君所譯以餉少年子弟曾按日登載時報雖論至微妙處無褻圖無穢語不獨男女可誦而規箴飄動處且如慈親之教兒女良師之訓生徒誠有益世道之名著也每冊定價大洋七角現爲普及起見暫照碼七折

上海總售處　有正書局

有正書局

釋迦如來應化事迹

五版出書

◉圖畫精審◉印刷優美

中國上等毛邊紙印三冊　定價六角

梧嗣學

每册七角

邇來坊間所售婚姻學層見疊出並非實用之書特言情小說寫情電影之變相耳徒以起色心導淫亂坑陷無數青年男女於罪惡而已此書乃醫學博士胡宜明君所譯以餉少年子弟曾於日報登載時報雖論至微妙處無不圖無礙語不偶男女可誦而規箴之教兒女良師之訓生徒誠有益世道之名著也每册定價大洋七角現爲普及起見暫照碼七折

上海有正書局代售

有正書局出書

釋迦如來應化事迹

五版

◎圖畫精審◎印刷優美

中國上等連史紙印三册定價九角　毛邊定價六角

鄉宮時初夏漢卿汪樹會舉廷現卞惠谷等指証王立生一犯的係共同侵入該店搶劫銀洋携贓圖逃經探捕追拿人贓並獲之盜並稱該犯等搶畢出門時曾由其同黨開鎗打傷該店夥友李榮林韓商山兩人身死等語提訊該犯王立生供認七年十二月四日晚間伊與王立本即黃立本等四人分執手鎗前往福建路侵入豐泰洋貨店內嚇禁夥友搜張搶劫銀洋事畢同黨鳴鎗圖逃打傷店夥致死伊因逃走落後即被探捕及店夥追上以致人贓並獲王立本即黃立本持鎗亂擊故被巡捕當場擊斃細格斃等情不諱查該犯王立生於租界人烟稠密之區膽敢夥衆持鎗侵入商店肆行搶劫得贓并由其同黨開鎗轟斃店夥已觸犯刑律第三百七十六條之罪似此惡不援法實屬死有餘辜應即按照懲治盜匪法第三條之規定科處死刑以昭烱戒除飭將王立生一犯提出驗明正身押赴刑場執行鎗決外爲此布告軍民人等一體知悉此布

爲布告事案據公共公廨呈解拿獲夥衆持鎗行劫愛多亞路沈陳氏家財物之盜犯王阿福一名到署發交軍法課偵緝探捕人証到案訊據証人楊渭清供稱伊與沈陳氏家比鄰上年十一月十四日晚六時許聞該氏家有喊捕強盜聲伊即出外探視見有強盜五六人由沈家逃出經伊追至弄內適該盜王阿福被行人擒倒伊即上前將其拿獲後經巡捕到來將該盜帶子捕房質之被告王阿福據供於民國八年十一月十四日下午六時夥結六人侵入英法交界愛多亞路沈陳氏家行刦一人執持手鎗在外把風餘人進內搶刦共同搶得銀手鐲茶壺金戒銀洋等物當經事主喊捕伊一時情急將搶得贓物拋棄冀圖脫逃不料逃至弄內爲一行人擒倒致被拿獲餘物均由伊等携去等語查該犯王阿福一名供認結夥六人持鎗侵入沈陳氏家肆行搶劫得贓不諱實已構成刑律第三百七十三條第一二兩款之罪供証確鑿無可遁飾應即按照懲治盜匪法第二條之規定判處死刑以昭烱戒除飭提該犯王阿福一名驗明正身押赴行刑場執行鎗斃外爲此布告軍民人等一體知悉此布

●華洋人串封私土之復訊

匯司捕房西慝董四海奏寶初楊雪坤北四川路捕房西慝孫福生趙長生於陽歷去年十二月二十八號夜間向匯司捕房隔壁機器店夥王和尙借得代修成都路張姓家之九百卅四號汽車偕同匯司捕房一號西捕愛倫同乘汽車分汽車夫杜小金開駛至天津路四百五十九號門牌南潯寓滬富商邢錦安家一擁入內以搜查烟土爲由將値洋二萬元之烟土烟膏等件悉數封取變價分肥案發被總巡捕房華探目王松濤包探裘寶生與西探亭脫將以上各人一併拿獲分別解經公共公廨暨英按察使署研訊各情已迭詳本報昨日午後經會審讞會同英卓副領事升座第一刑庭復訊先由工部局刑事檢查科代表律師上堂陳述案情並稱查明原告被封之土實係値價一萬元云云繼由原告邢錦安之代表律師介邢至案詰據供稱向有鴉片烟癮故於光緒三十三年買就印花稅烟土藏在廂房內之地窖中是晚九句二刻鐘我與司賬在帳房內所有眷屬傭婦皆在樓上當時見被告六人與一西人推門入內爲首之人（指董四海）向我聲稱有人報告謂你私販烟土我是捕房包探（指西人）這是西探頭腦前來搜查此時該西人手持西文外國紙謂係牌票我向索閱不許當即云我們動手遂與該西人及兩華人登樓入室我偕司賬隨同上樓見彼等正翻箱倒篋將箱中烟土一只烟膏一罈及床上之烟縱一併携取下樓一人即至德律風箱畔取掛於箱上之鑰匙將廂房門開啟揭開地板邀同數人同入地窖我與司帳亦隨之而下見彼等取出烟土十七只烟灰一罈我因烟土係有印花並非私土不應被其取去向其爭奪致被彼等蹋倒在地目覩若輩携之出門而去我不知伊等如何知我地窖中藏有烟土事後至附近姚公館打電話詢問捕房始知若輩冒探搜查昔年地窖中之土曾被水浸然壞了已經黃貨搶盡云云又據司帳吳鴻生上堂証明前情並稱向姚家借打電話係原告之女因自己之電話尙其時被指土人把住等語又由司賬許景延上堂証明被刼之土我不知其數電話亦不知是否係原告之女往打云云遂準田業王杜奏四人之代表律師向邢等詰敲良久議中西官會同被告還押改期再訊

●貨船在浦東遇盜

張乘出因携帶鉅款乘舟往內地販運竹頭舟泊浦東周家渡附近富晚被盜登舟將張所帶銀洋悉數搶去逕張開明失單分投水陸警區禀請追緝贓匪在案茲悉此案失事地點爲地方警察第五分所管局範圍以內所以該局黃警佐據報後迭次飭派各長警四出偵查去後昨已拿獲嫌疑犯甲乙丙三名解局研訊與此案頗有關係黃警佐以案關盜刦立命申送上海縣公署警察事務所發科訊供飭押候究

●續誌小南門之謀斃案

昨報紀小南門外桑園街小弄中林氏遇婦遭同居鄰人見財起意於今舊歷本月二十二夜將該氏謀斃取貲逃逸由警金悉報告一區三分所警局令飭二十七舖地甲陶某忠投報地檢廳禀請相驗一則茲悉此案發現後該局劉警佐大爲注意親率長警馳往詣淘一周並在內外當衆搜檢皆無貴重珠洋物件詢之附近居民僉稱林氏爲揚州人久居滬上並無親屬但其年逾花甲而平時在外專放印錢過活此次如何被人謀斃我等咸不知悉等語劉警佐派警詳細偵查旋將跡涉嫌疑之甲乙等拘解到局訊明解送地方廳歸案訊辦一面由地甲報驗之後廳由地廳長委派夏檢察官沈檢驗員等蒞尸所相驗該地甲投案禀訴前情夏君命小工將氏尸舁出如法相驗當驗得該氏生前委系遭人壓斃胸部以致氣閉而死塡明尸格旣無家屬飭令由堂棺殮發封候示

●花衣街刻字店失愼

昨日下午一時許南市花衣街錦昌刻字店因司炊不愼遺火植薪登時濃烟密佈幾被燎原幸由四舖聚集帮同設法灌救得即火滅烟消未致成災後由區警將店主衛蔭福帶入一區一分駐所問明傷罰洋兩元充公

●萬國儲蓄會開獎記

昨日下午二時萬國儲蓄會在法界洋涇浜七號會所內舉行第八十八次開獎由華洋各董與總經理司比得聲騷及華總經理湯潤身王蔭之君率同儲戶代表費子玉等當衆執行計開出頭獎五合第一九四四號上海韓光公司楊逵君第三〇一一二號上海新閘路二十八號羅太太第四五六二號上海台灣路二十九號韓國勳君第六六二八號慶源倫華鎭安同陵君廣州沙基大街永發源號陳次雲君合得二千元第一一三五二號漢口源錦隆足頭號戴家庵君曾西軒君曹洪昌君其除獎數甚多請閱今日本報所登該會廣告

●青浦盜犯在滬破獲

巨盜周阿三王毛囡等前在靑浦縣境搶劫陳姓米船當時被搶各物計有二千餘元之巨旋由事主開具失單呈請水警偵緝與探李得標購線在徐家匯訪得當即隨同分隊長黃海山馳往拘獲立即解赴二隊隊長沈子祥處沈君當命督行收押候傳到事主再行訊究據聞該盜等本在徐家匯茶館內吸烟不知如何知有拘捕竟思擬乘間逃逸幸李得標預派探夥嚴防故未漏網云

●美艦水兵交鬨之判決

停泊浦江中之花旗兵輪水手某甲於本月六號在虹口乍浦路英國飯店內被在該兵輪服役之芬蘭國人密生納（謂尼亦同）持刀行凶戳傷肩背等處一案當由美[illegible]西核日利扶伏使館中車送醫院並將密生納及涂沙之品司脫編生（譯音）麥康納一併拘解公堂先後訊判品司脫編生與麥康納無干開釋密生納押候會商定議宣佈各情已誌本報昨屆判決之期經會審讞會同美領丁君升座第一刑庭訊明之下以被告持刀行凶罪已成立判押西牢四個月以儆

●中華工業專校之演說

新閘路中華工業專校昨日午後有前美國芝加哥大學哲學博士陳海宴君到校參觀該校即請其演說詞甚長略謂近人每以德智體三育爲人生必要之教育自青年會以三育之外再添一育曰經濟吾以美國之富在四育之外再添一育曰交際育余意尙未足以盡之富有七育世界學問之道當有統系不能以枝節節陳若以哲學觀念發揮科學學理妙語解頤聽者莫不鼓掌稱善以爲聞所未聞云

●交易所開第二次演講會

本星期日（即十八號）爲交易所講演會第二次開講之期是日上午十時仍由講師諸青來先生在本埠愛而近路紗業公所上海証券物品交易所所員養成所講演（交易所組織綱要）與前次講演（交易所與經濟界之關係）時未講畢之（交易所之功用）一節本次講題之要目爲（一）組織及責任（二）實買者資格（三）經濟人之義務（四）交易員職員之資格（五）買賣方法（六）買賣期限（七）交易要件（八）官廳之監督（九）設立程序根據現行法令參酌東西成規詳述組織交易所之方法藏有研究交易所之要領凡有志於交易所之研究者屆時均可往聽幸弗失之交臂也

●法學博士何孝元返國

清華學校一千九百十五年最優等畢業生何孝元君年方二四才學超羣已得美國哥倫比亞大學政治學學士學位之加將大學法學博士學位於月之七號搭南京號抵滬約不日北上云

●體育游藝大會預誌

本星期晚精武體育會東亞體育學校中國女子體操學校舉行聯合體育游藝大會於北四川路虬江路口上海大戲院曾誌前報茲悉是晚該會之秩序列后（一）柔軟操（二）拳術（三）團體火棍（四）個人火棍（五）個人火球（六）雙槍（七）跳箱（八）精武教員拳術及武器（九）拍掌舞（十）水手舞（十一）優秀舞（十二）落英舞（十三）精武自製之拳術影片（一）至（七）東亞表演（九）至（十二）中國女子操校表演人才衆多材料豐富加以團演彼天竟之華人自製影片誠大有可觀也

●汽車肇禍彙誌

前日下午四句鐘閘北福建路別墅門前有某姓江北小孩名小六子被某號汽車撞倒碾斃該處並無崗位巡警及該家屬趕到汽車已如飛而去祇得將孩屍抬回家中棺殮云

汽車夫吳玉樓前日下午駕車至法新租界地方行駛而行適有某甲在途行走閃避不及竟被撞倒地腿傷足肓後由巡捕到來將吳及甲一併帶入捕房除將受傷人甲送醫院醫治外將吳傳至法公堂請究先據捕頭上堂聲明前情請之吳玉樓供實係[illegible]中從電車後面冲出故此民人一時難以停機致肇此禍中西讞員判吳退去候核昨將吳先行行拘押

合星華油廠送貨汽車夫王四福因開駛快車在蒙古路將婦人趙丁氏所領之子趙大龍撞倒輾斃由二十七保十圖地保沈鼓山投報地檢廳請驗已紀本報茲悉此案當由夏檢察官蒞場驗得該孩委係被汽車輾傷頭部以致腦漿流出慘不忍覩塡格判令自行棺殮該氏要求將該汽車夫王四福重懲夏君諭候該警局將干證案究辦可也昨日警局將王四福送到廳而該氏與其夫趙星輝亦到廳具禀聲稱阜甯人前在民立學堂肄業後在洋行爲買辦近來賦閑在家前日我妻同四歲幼子大龍出外買物行至蒙古路地方忽演出此等慘慘之事我子雖死不得復生但王不開快車或者不致送命現求重辦以雪我兒沉冤本廳將王收押趙夫婦命回家候示

●爛泥渡香作失愼續誌

浦東爛泥渡花園石橋東首同森泰香作於前晚失愼一節已略誌昨報茲悉該香作除內存香料外並堆積火油火柴等物是夜因店夥作工不愼將火遺落香末以致燃燒不可收拾計焚燬草房十三間火油二百五十箱共損失約共三千餘金事後由該管三區會署長將該香作夥通州人陳端倩傳署訊問以憑核辦

●新涇江口之刦案

靑浦與松江兩屬之新涇江口史姓和家有積財頗稱小康忽於昨（十四日）晚九點餘鐘突來江北口音盜匪數人明火執杖撬門而入嚇禁聲揚翻箱倒篋當被刦去銀洋二百餘元以及衣飾等物正携贓出逃之際幸有四鄰聞警趕回見拿當場拿獲盜犯張水福一名經事主開單失單一併解往警區轉解縣署訊究

來函

美華牙刷廠係本商個人獨資經營從前股份合辦等情概經理完全經理鄙人毫不顧問但本廠房係屬商故有股份在內該圖地保何得有意造謠妄稱本人在內串圖工人生命來使任其傳訛商特具函至造即希賜照更正是荷此頌撰祺新記即金林敬啟

本埠商務市況

進出口貨物報告

進口貨　十九日自安南號自英入口　斜紋九六八九疋　標布一三六九疋　粗布一四八七〇疋　印花細布二七一七〇疋　紙色廠法七五〇疋　細布[illegible]　[illegible]

外國滙票

一月十五號各國滙票行情如左

上海規銀一兩滙英金數

英國現滙　七先令九便士

英國電滙　七先令九辨士二五

買進四月　七先令九便士半

銀行四月　八先令一辨士二五

定貨四月　八先令一辨士半

定貨六月　八先令二辨士二五

上海規銀一百兩滙美金數

美國電滙　一千六百三十佛耶

四個月期　一千七百九十佛耶

上海規銀一百兩滙[illegible]

英金三元滙　一百四十七元

上海規銀一百兩滙[illegible]

荷蘭電滙　三百八十一[illegible]

上海規銀一百兩滙[illegible]

印度電滙　三百三十[illegible]

香港幣一百元合上海規銀[illegible]

香港電滙　六十兩〇二錢五分

新加坡幣一百元合上海規銀

加坡現滙　三十兩〇五錢

上海規銀一百兩滙至紙圓

俄國現滙　一萬五千個盧卜

銀市

一月十五號銀行市價如左

大條銀電報　八十一辨士半

銀拆開盤二錢八分　銀拆收盤三錢二分

銀行掛牌二兩七分　銀行掛牌一錢一分

金市

[illegible]

錢市

一月十五號錢市收盤如左

[illegible]

證券市價

一月十五號[illegible]

[illegible]

糧食

[illegible]

雜糧

[illegible]

絲市

[illegible]

花衣

昨日本埠各路花衣每担價如左

[illegible]

▲印度棉花

一月十號孟買電報

[illegible]

▲美洲花衣

一月十號花旗電報

[illegible]

油餅

[illegible]

本廠紗

[illegible]

麵粉

昨市各牌麵粉行情如左

[illegible]

煤油

昨日各種煤油市價如左

[illegible]

杜泰亨源記方銀樓加倍足赤飾金

出售念五元正　收進念三元半

天寶紋銀一元六角[illegible]本牌足赤（十兩）扣例[illegible]界巖大[illegible]

小說

社會小說　童心（續）　（瑾生）（迪士）

詩中寓言爲一綠蚨蝶與一蛄螻相約出遊蛄螻游倦思歸蚨蝶邀之至玫瑰花間小飲及暮二友自花間出蚨蝶欲引蛄螻過其親友處蛄螻謝不欲往蓋彼已大醉矣跳躍草際鳴聲嗚嗚蚨蝶乃負之還家抵門分手去蚨蝶餘酲未解踽踽獨行黑影中意欲再至其親友處謀通宵之樂途中忽遇諸惡蟲作猙獰狀曰且捕此無賴蚨蝶大驚左旋右轉忽爲蒺藜所刺毒螫紛以尾針洞其腹蜘蛛亦前碎其美衣蚨蝶受傷而死迨東方既白蟻陣列隊而出見道旁蚨蝶遺尸棄而不顧蓋蟻類從不爲無利於已之慈善事業也幸有勒戈佛之善虫曾發洪願掩埋遺骸舁蚨蝶之尸入諸墟墓好事者爭相來觀各肆指摘之詞蜣蜋則曰此愛花過甚是以戕生蝸牛則曰浪遊無度烏得不斃其他毛虫則詆之曰太佻達耳嗟夫蚨蝶死矣無一人憐其不幸而哀悼之者茫茫曠野中惟好花爲合葬清蟬爲之不鳴耳葬事既畢一蘆執紼之蚱蜢立墳前作哀誄顧哀誄之未備有意無辭但以手足作勢爲狀至窘誄畢而退墟墓間一片荒凉之景至不忍覩蛄螻自彼後出雙淚泉迸長跪於地爲其長眠之友作最感傷之祈禱云（未完）

時評三

◎運動聯合會　（公猿）

參與國際運動已有一總機關以倡導而整齊之則中國運動聯合會是惟吾願該會之進行須普及體育於人人不僅造成少數技藝家以獲得獎品爲快要之聯合運動之眞義在國比較而知改進將來人人均得參與此會則有裨於社會大矣

小時報　附錄　餘興　第一千二百十九號

小言

◉買田使　Ⓢ

買田常事也而必有所謂買田使者於是買田使大展其手腕行使其職權插偏白旗累及枯骨此無他不過名示督軍之置產有以異於他人耳　噫諺不云乎良田美婦年年有只怕銀錢不湊手趙督軍既能銀錢湊手此一片神州固不乏膏腴之地而必急急若是奚爲耶

特約馬路電

◎票友彭某昨在亦舞台客串武家坡不知何故一般看客大唱倒彩不止後臺經理恐其肇事立促該票友進場勿唱於是一齣武家坡驟而中止云　（亦舞台專電）（2）（旁觀人）

◎上星期六（十日）復旦大學足球隊赴滬江作友誼之比賽滬江失敗今該校爲洞學因母校失利特組一隊擬本星期六（十七日）下午二時半赴復旦操場比賽以資捲土重來一雪前恥云（張步蓮）（呂班路專電）（却酬）

◎高變奎夏曆本月三十日北上料理家務年內回申新正登台　揚塵）（3）（四馬路專電）

本月十四日爲京江舉行課試之期試題爲（史記荀卿與孟子並列蘇子瞻謂李斯以荀卿之學亂天下荀子得失作何折衷論）（孔子稱泰伯三以天下讓釋義）（穀賤傷農穀貴傷民値今時勢應如何調劑使農民交利策）限次日繳卷由縣教育會請張子餘孝廉評定甲乙一般窮措大莫不喜形於色按昔日書院經費已併入縣立學校經常費用現每屆年終仍舉行一次者此欵爲省議員于某之封翁捐助以惠士林說者謂此舉猶告朔之餼羊云（3）

國外小新聞

●美人減食羊肉
▲可多得羊毛

美政府氣候部近通告全國勸令減食小羊以冀多得羊毛籍以禦寒全國人民閱此令後莫不欣然從事實行而舊金山一埠自命令發表後一月竟減食小羊達十萬頭云（3）（臣）

●哈佛學生吸煙者
▲三分之一

哈佛大學第一級學生五一二人中一三二人吸烟有八四人吸管酒四三人吸捲烟五人吸雪茄其餘上級各生幾人人吸烟云（3）（開）

●丹麥之大木排
▲長二千九百三十尺

丹麥考柏海羣近營就一大木排費時六月始竣長二千九百三十尺闊五十七尺高二十六尺水手七十八將經巴而的海而抵美云（3）（允）

國內小新聞

●考考你們再說
▲猶存告朔之餼羊　（鐵甕城人）

●醫士受窘
▲拘留三十分鐘　（鐵甕城人）

鎮郡某西醫生意頗不惡日前乘坐籐轎出診途經大街適有鄉人某甲手持食麵一碗在轎前踽踽而行轎夫行急無意間將某甲之麵衝落地上碗亦破碎某甲扭住轎夫使之賠償損失不令前行某醫士及轎夫身畔均未帶錢文大爲受窘不得已將籐轎停於街中時約三十分鐘之久經轎夫回藥房取來銅元數枚與之始寢其事（3）

●嘉興梨園新消息
▲文明戲園重復開演　（鉞）

嘉興北外魚行街向有文明戲園一所今秋因事停鑼四月近有王烈本各特集合資本重行組織開演坤戲聘王家班之箱底以小寶珊王寶寶小蘭英尹桂英等爲台柱于准於夏曆臘月朔日開鑼云（3）（實）

●梅蘭芳溢通記
▲萬人空巷看梅郎

鼎鼎大名之梅蘭芳已於昨日（十二）乘大和江輪抵通赴站迎之者有[illegible]及歐陽予倩芙蓉草等登岸後略事周旋隨令隨從將行李等搬赴有斐旅館寄頓己則偕姜妙香等晉謁嗇老後即回至有斐休養一日准於今日（十三）登台云南通人士耳梅郎之名已久故於輪船未到之時即不約而同扶老携幼羣趨馬頭爭先快睹大有萬人空巷之勢當梅登岸時羣衆鼓噪聲震天地洵空前未有之盛況也（3）

●河南買田使之出現
▲趙周人買盡河南田

河南近日有所謂『買田使』者到處强買民田據云係奉督軍之命而來見有地之肥沃者即插一白旗計其畝數給以極不平允之價金鄉民畏其勢力無不隱忍而不敢反抗東至新蔡西至正陽大牢良田盡爲其所占有去歲五月間該買田使至上蔡西王庄覓得一塊田地約有五十餘畝內有王氏坟墓在焉竟將白旗插於其地中王氏托人向該使云此地既爲大人所定小民安敢不爲轉讓但祖父墳墓所在實之心實不安願以他地易之該使不允王某憤氣塡胸一號而絕後竟成爲瘋人類此行爲不堪枚舉受者切齒聞者傷心童謠有云山西有錫山閻閻家家安河南有周人黎民戶戶貧試問何以故只在仁不仁閻錫山是否仁人吾儕不敢知觀此童謠可知豫民之疾苦矣

●今年之國運談
▲睹三話四

據大連日本報載去年陽歷十二月二十日清肅親王（在旅順）招待日本神戶高島乔象之弟子小玉氏在邸卜易得山天大畜卦上九變而爲地天泰卜者云大畜爲龍潛大壑之象剛健篤實而有光輝日新其德以畜賢良應運而生人材蔚出以收拾難局非難事也中國前途不必悲觀然龍潛大壑天運未屬於民國時局料紛何以歸有此卦以言國運上山下天上而政府壓迫下而國民有剛健不息之性國運不易發展南北融和之不易也日今經過二年此二年中仍不能和平本年議會紛擾多生變化不能上下一致且本年有二三處戰亂然農家收穫豐富惟南方或有水災各政黨本年亦大爲改革爲進新文明之象民國十年改各省督軍之制並當張海軍以維海防南北漸趨於和平發見瞎光然潛伏其間有或復辟之勢（近日復辟之謠殆根於此語）大風一過民國十二三年以後國政順序民心大安民國十四年入於地天泰卦國家百年之慶謳歌萬戶之聲斯其期矣又關於中日交涉之事卜得水地比卦有和樂不隔之象外交的經濟的必有一番更新以洗從來之面目拱日問題至本年五月（滿一年）必有變方圓滿之結果日本本年亦獲豐收秋間亦有洪水之災此中日兩國之同運也

本埠小新聞

●林紹琴逝世紀聞
▲名票友又弱一個　（嘯）

著名票友林紹琴業工青衫爲票界之老前輩在京時曾與伶官陳德霖王瑤卿研究戲劇有年故其劇學極有根柢前清時曾居端午橋幕光復後僑居來滬歐陽予倩曾親炙其教故歐之成材純由林之指導因之伶票兩界咸尊視之林本嗜阿片近因戒除烟癖得痰喘症加以天時嚴寒愈加不支竟於陰歷十八遽然長逝從此名票友又弱一個聞者咸爲悼惜不置歐陽予倩聞此噩耗哀痛尤深日內尚擬返申撫棺一哭以盡師生之誼云（2）

學界明星

教育要書

書名	冊數	定價
中華民國教育新法令	已出六冊 預定十冊	每冊一角五分 一元
小學教育法令大全	一冊	四角
現行小學法規詮釋	二冊	八角
優良小學事彙	第一輯	四角
清教育新法令	八冊	一元五角
清教育新法令續編	四冊	五角
日本教育法令	四冊	八角
實用主義問題	一冊	四角
科外教育施設法	一冊	七角
國民學校訓練概要	一冊	四角
兒童訓練法	一冊	四角
各國學制系統圖	一幅	九角
國民性之訓練	一冊	一元
法國公民教育	一冊	[illegible]角
美國幼稚教育	一冊	七分五
考察教育日記	第一二集	各七角
新大陸之教育	上下編	[illegible]角
東洋之新教育	前後編	各七角
考察教育團[illegible]	一冊	七角
考察日本實業補習教育記要	一冊	四角五分
特別教育	一冊	五角
職業教育眞義	一冊	九角
職業教育表解	四冊	四角五分
學校參觀法	一冊	七角
視學綱要	一冊	三角
通俗教育談	一冊	三角
貧民教育譚	一冊	二角
兒童身心發育表	一幅	一角
小學校與家庭	一冊	二角五分
小學教師必攜	一冊	五角
學生必攜	一冊	二角五分

商務印書館發行

心身鍛鍊廿大新法

吾國人之壽命既不能與東西洋而增進亦較古昔爲衰退蓋以醉心飽煖不講心身之鍛鍊故也比來知却病延齡非藥石之可恃於是心身鍛鍊之著作日漸盛行顧省側重片面未能圓滿是書爲加藤美倫博士所著刊行不滿半年重版至二十餘次即其名貴可想內分冏田式靜坐法二木式腹式呼吸法藤田式息心調和法岩佐式強健法川合式強健法廿分強健法石壞式食素法高野式抗抗養生法斷食療法深呼吸法冷水浴與日光浴法腦力增進法生殖器強壯法等每師又將其原理方法比較等發揮無還閱者得之猶獲實簽也凡政軍紳學商工農礦諸君誠不可不一讀檢閱內容且恨得晚定價一元二角特價七角二千部爲限書巳出版　上海北江西路清雲里二弄　學海書局發行所啟

有正書局新出
中西籃球四次大比賽誌詳

王小某癡心天月小中堂
定價一元　裱工五角
自題云痴心欲託天邊月爲寄青情到隴頭

此外尚有
◉王小某紅樓夢畫屏　八幅　六元四角
◉王小某黃花仕女條幅　一幅　一元
◉王小某柳陰觀荷條幅　一幅　一元
◉王小某小青詩意屏條　四幅　二元

上海棋盤街中　有正書局新出
戴文節紙本山水冊
吳清卿中丞藏本
▲五彩珂羅版精印
▲每冊大洋一元八角

又有已出版者如下
▲戴醇士山水卉冊　一角
▲戴醇士三卷合冊　八角
▲五彩戴鹿林金箋寫生冊　一元八角
▲五彩戴醇士春水小中堂　一元
▲五彩戴醇士深山小中堂　一元
▲五彩戴醇士斜陽小中堂　一元
▲五彩戴醇士江亭小中堂　一元

上海惠羅公司
冬季大減價
第二星期

各部份廉價計有數千種之多
此次廉價之低爲從來所未有
本公司特請中國各界仕女惠臨選閱一切擇愛而購幸勿失此良機也
本公司備有電梯二座以便上落每座可乘七人
減價期內現錢交易
南京路十三號惠羅公司謹白

上海
AMERICAN DRUG COMPANY　KOFA
立愈咳嗽白松糖漿
咳嗽切宜早治　此藥功專止咳化痰　且藥性和順而味甘易服
◎每大瓶洋一元◎每小瓶洋五角
南京路四十二號　科發藥房

有正書局新出

王小某痴心天月小中堂

定價一元　郵工五角

自題云痴心欲託天邊月爲寄音情到隴頭

◀此外尙有▶
◎影印王小某紅梅夢畫屏　八幅　六元四角
◎影印王小某黃花仕女條幅　一幅　一元
◎影印王小某柳陰觀荷條幅　一幅　一元
◎影印王小某小青詩意屏條　四幅　二元

●中西籃球四次大比賽誌詳 （梅生）

▲二七與二〇．三五與一九之兩比

前晚（十四日）八時半爲中西籃球大比賽之第四次在四川路青年會健身房舉行第一時與賽者有南洋乙隊與西人乙隊先半時爲九與七西人佔優後半時爲十八與十三故結果成二七與二〇之比西人全勝第二時有青年會甲隊與美海軍隊先半時爲一六與一二海軍佔優後半時爲一九與七故結果成三五與一九之比海軍全勝是役兩比均爲外人獲勝云（完）

科學小新聞

●針葉樹能發電氣 （玉鯨）

英國植物家史推生及麥克勞恩二氏近研究一種針葉樹如松檜等能發電氣其發電時並能吸引周圍有電之雲外此麥穗之尖亦能發電現二氏對於此項電氣擬設法利用云（完）

●新發明之減瘦藥 （杏一）

美國醫學博士古色樂勞方氏新發明一種減瘦聖藥頗有奇效此藥用鉀（P）之溶液與Paraffine之溶液製成以之射於肥胖之身每週二次數日後對於體重能漸漸減少此藥對於身體並無損害氏歷經試驗頗奏奇效云（完）

詩叢

戲集玉谿生八首禁重句 （百衲）

君問歸期未有期。空教楚客詠江蘺。由來碧落銀河畔。分隔休燈滅燭時。冰簟且眠金縷枕。靈風正滿碧桃枝。嗟余久抱臨邛渴。羅薦春香暖不知。

露欲爲霜月墮烟。祇應江上獨嬋娟。花鬚柳眼各無賴。對影聞聲已可憐。鳳女顛狂成久別。滄樽相伴省他年。春風自共何人笑。祇是當時亦惘然。

苦海迷途去未因。全家羅襪起秋塵。金蟾齧鎖燒香入。錦瑟驚絃破夢頻。直遣麻姑與搔背。欲書花片寄朝雲。當關不報侵晨客。美殺烏龍臥錦茵。

五色玻璃白晝寒。秦樓鴛瓦漢宮盤。深知身在情長在。相見時難別亦難。神女生涯元是夢。傾城消息隔重簾。（借韻）王昌且在牆東住。不敢公然子細看。

酬謝金惺齋借屋暫居 （養先）

一席堪容膝。闌刪祇讀書。不期良友至。更借好樓居。春日梁鴻廡。秋風諸葛廬。果然詩是讖。（余昔贈谷弟有堯詩有我友元方因識季誰憐王粲尙依劉句）持此意何如。

菊部叢談

南京高等師範新劇評（並序） （薛鏡吾）

（一）正劇　新村正　（用南開中學稿）

第一幕　資地

佈景　周宅廳房中設炕床床後橫案案上置瓶鏡等物橫案後即門楣上掛字畫屏後左端可通內室廳右壁有門通書房左壁之旁即通於外左右壁前各置几一椅二隆冬景像布置甚佳爐炭爐一架則

周嫗（味農妻）　作紊妝甚幽嫻面色稍嫩

李玉如（壯圖妹）　年華二八綽約身材粉黛不施冰姿自麗一嚬一珠喉直是鶯聲燕語微開笑靨混疑李放桃開秋水盈盈衣裳楚楚誠一娟娟好女子也爲劇中重要人物

吳瑛（萬年妻）　姿態較遜於玉如動作亦稍板然亦不之錚錚也當與周嫗玉如槩談時玉如爲客不應自坐左首

周翁（味農）　衣裳樸實吐屬忠厚描摹富家翁神態應有盡有

李壯圖（味農內姪）　身着西裝手持籐杖皮鞋橐橐氣宇軒昂蓋一美少年也言語明斷應對自如當衆紳會議時李由後宅至廳宜在吳紳後稍立俟衆紳默然不語吳紳納烟袋然後向衆人道歉庶不唐突

周萬年（味農子）　儼然一富家子也所惜精神煥發不類彷人貌頗聰慧後來遂爲李謀繼之事奈何即萬年所爲一歎

王紳　重裘大帽儼一富翁言動均佳

趙紳　裝束多土氣正顯其驟富不脫養鉛面目

馮紳　寬袍大袖言動斯文酌戴紅頂緞帽手持黑桿烟袋不徐不急神態悠然當其對衆紳曰勞上（外國公司的外子村人不得十九的不字還要講酌酌）之言之回工妾勞亦妙與可謂出神入化計發六七個咳字爲此措詞沉痛之第一幕生色衆紳齊字之後閉幕時猶能一發咳音餘聲嫋嫋於幕中令人欲氣不得欲笑不能吞於本劇實亦許之

吳紳　舉動活潑滿面氣概而望而知爲老漁也言語或高或低時緊時徐巧言令色斯人亦夫

魏經理　描摹形態甚能動人亦是易帶服爲西服首是然而脾睨則盡善矣

僕　裝束甚肖惟吳魏相繼至均未敬茶稍覺疏忽耳

第二幕　滂貧

佈景　關帝廟前席蓬二三所均貧民所居村農與貧漢席地談外國公司收租事一貧婦潑衣井旁其子與村童戲畢向之乞食

貧子　衣服褴褸面色稍白不類貧而無食之子向其母乞食時哭聲淒楚聞之惻然村童與之麵包吃聲咽聲一喝並作神情畢肖揣摩時不知費幾許苦心矣

村童　應有盡有

村農　李別圖揣罵吳紳大言於旁及後見魏經理作迷狀神態酷肖

貧漢　不作笑色面帶笑容似非所宜

陳婦　受魏經理揣罵時只呼魏大爺頗見令人發噱其夫呼之應曰「姑……娘……」聲調淒楚「他」今日個「尤覺淒隨聲下跪魏經理跌倒抬米入口窮途畢露誠屬可憐爲孕也亦惜微有笑容是爲白圭之玷耳

陳女　體態苗條面亦佳麗嗓聲長哭令人心酸此雖劇中所不可多得者『娘呀吾今天這等揣得實在不能不說啦』吐音右稍高則能事盡矣

按上四人衣服均極整齊殊破觀妙 （未完）

小說

哀情小說　鵑聲梨影 （吳曉秋著）

鵑聲蛩韻鐘鐘迭催二人急遽而返重訂以來夜之會云無何辰星漸落紅日東升梨鶯每憶及蘇生之才貌輒爲神往恨知之晚而不獲晤夕共話私衷遣此閒悶也其心中既有所結念形神自然不安父母見而異之然倘未詢其故而夕陽在山牛羊下來矣蘇生挑燈獨坐竹影依稀涼蟬入牖寒蛩啼堦胸懷悱惻耿不成寐私心曰夜色已晚何故小姐尙未來臨豈負約乎正躊念間倒皮鞋聲橐橐梨卿敲門而入丰姿娟媚芙蓉可匹蘇曰卿何遲遲其來卿曰小婢等隨侍在側不獲脫身有勞雅望恕悚無既耳蘇遂以相思之苦有如沈痾在身卿答以果遂所願帳暖魂消其伉儷之篤雖翡翠之匹鸞西鳳凰之翔實路不及也蘇曰卿工吟詠否梨卿曰幼時曾隨家父游宦江南公餘輒講解一二首但頑悟不深恐貽笑大家幸原諒之蘇賦曰不遇鍾期不鼓琴世間能有幾知音情長每恨挑燈短萬縷情懷一片心卿擊節賞之已而曰妾勉步原韻湊成一首隨援筆寫出寒窗靜坐弄瑤琴柳外鵑啼送好音楊冷秋風誰共賦無緣不得話芳心生極爲讚歎向之所疑其胸無點墨者今渙然冰釋耳他日成其百年大事與卿偕老所當春秋佳日聯吟覓句門酒藏鈎樂也如之梨卿賞戀語笑不知東方之既白與盡悲來誠千古之恨事其歸家竟爲嚴父所瞥見隨疑及其私力加呵責自是閨門之長宜面側諸囚徒矣茫茫宇宙恨事何多倚櫳燈披然淚下有死之樂而無生人之趣轉念及蘇君殷殷盛情詎肯香魂渺渺因此苟延殘喘留玉身以有待而形容消減不似前昔之嬌豔老母愛女情深而亦不知其果何所云惟有淚痕洗面心如刀攪一日忽其父應友人之召作竟夕談梨卿叩別老母曰吾母年近耄耋所格外珍攝小女體弱多病恐不能常侍在側矣語徐哽咽不能成聲其母百般安慰但究未悉其底蘊果何如也時鐘司報而子刻初渡矣梨卿別母自赴寢房歎息輾轉於牀久不成寐窗外鵑聲淒涼刺骨小步而出至蘇生書室微窺之見其獨對詩書精神奕奕可預卜其他日飛黃騰達由是愈恨已福薄而無緣偕老矣隨低聲曰郎君弗倦乎蘇知其意中人至笑色趨前握手迎入室中燈光之下見小姐有如遇暴雨之梨花而無娟好之顏色蘇急問曰卿何愁容若是之甚也比時小姐催促不能成聲但微示其意而已生即和其詩稿相攜而出月黑風高河流湍急小姐曰郎君其善保身體無以妾爲念也語畢挾詩稿躍入河中蘇衛而可施即伏地不起長號數聲嘔血而逝翌日女尸漂浮水上面色如生其宿立身一個兔魂尙未消彌之爲有好義之士爲購棺槨與蘇合葬其後環樹多連理交柯枝相糾結每值風清月白之夜蜀人時見蘇攜女於山水間徘徊吟眺聲出金石或二人精靈不泯乎蘇之至友某君搜拾遺稿彙集成帙尙多傳誦於世云

（贈有正書券二元）

上海望平街　有正書局新出

戴文節紙本山水冊

吳清卿中丞藏本

▲五彩珂羅版精印
▲每冊大洋一元八角

又有已出版者如下
▲戴醇士山水卉步冊　一角
▲戴醇士三卷合冊　八角
▲五彩戴鹿林金蓮寫生冊　一元八角
▲五彩戴醇士春水小中堂　一元
▲五彩戴醇士深山小中堂　一元
▲五彩戴醇士斜陽小中堂　一元
▲五彩戴醇士江亭小中堂　一元

新年陳設送禮妙品

●大中堂

五彩沈石田秋江泛舟圖　一幅　一元八角
五彩王石谷溪亭詩思圖　一幅　一元八角
五彩仇十洲青山紅樹漁村圖　一幅　二元八角
五彩王石谷泰岳松風圖　一幅　一元八角
五彩王烟客南山松柏圖　一幅　一元
五彩郎世寧松林虎嘯圖　一幅　二元八角
五彩沈南蘋五倫圖　一幅　五元
五彩王麓台仿雲林山水　一幅　二元四角
五彩王廉州溪亭山色圖　一幅　二元
五彩沈南蘋秋江水禽圖　一幅　二元八角
五彩李迪秋江宿雁圖　一幅　二元四角
唐六如南州借宿圖　一幅　八角
王石谷松窰垂綸圖　一幅　八角
丁南羽淵明漉酒圖　一幅　八角
王叔明青卞隱居圖　一幅　八角
仇十洲墨筆人物圖　一幅　八角
蘇東坡墨竹　一幅　八角
石濤溪山釣艇圖　一幅　八角
顧見龍仕女　一幅　八角
八彩惲南田艷菊圖　一幅　三元二角
五彩宋人畫寒禽艷雪圖　一幅　三元二角
五彩沈南蘋綠蔭三公圖　一幅　二元八角
五彩沈南蘋柳陰鴛禽圖　一幅　二元八角
五彩郎世寧聚瑞圖　一幅　一元八角
五彩唐六如寒鴉高樹圖　一幅　一元八角
五彩吳墨井村莊歸棹圖　一幅　一元八角
五彩吳墨井湖天春色圖　一幅　二元八角
蔡松原水怪獻寶圖　一幅　八角
羅兩峯折花仕女圖　一幅　八角
錢南園楷書　一幅　一元二角
翁同和福壽　一幅　八角
康南海行書　一幅　一元二角

●小中堂

五彩唐六如寒林新雁圖　一幅　一元八角
五彩王石谷巖深谷邃圖　一幅　一元八角
五彩王石谷雲迷古木圖　一幅　一元八角
五彩王石谷寒林激澗圖　一幅　一元
五彩王石谷琴趣圖　一幅　一元
五彩王石谷觀瀑圖　一幅　一元
五彩王石谷待渡圖　一幅　一元
五彩王石谷楓溪雲頂圖　一幅　一元
五彩王石谷楓崖松磵圖　一幅　一元
五彩王石谷梧竹清音圖　一幅　一元
五彩王石谷霜林茅屋圖　一幅　一元
五彩王石谷小村圖　一幅　一元
五彩戴醇士春水人家圖　一幅　一元
五彩戴醇士深山讀易圖　一幅　一元
五彩戴醇士斜陽歸鳥圖　一幅　一元
五彩戴醇士江亭積雪圖　一幅　一元
五彩陳老蓮春秋圖　一幅　一元
五彩南田做宋人畫鷄　一幅　一元
五彩王小某人比黃花圖　一幅　一元
五彩王小某痴心天月圖　一幅　一元
五彩王小某臨池顧影圖　一幅　一元

●大對聯

徐東海七言　（行）一元
七盤路入星河影　一線江分隴蜀天
黎總統七言　（楷）一元
文章惟讀周秦漢　儒術兼通天地人
康南海七言　（行）六角
石山靈秀知花塢　雲樹摩挲識水亭
一片天花環石境　七層寶樹想雲塘
康南海五言　（行）六角
雲石一千尺　天花百億年
康南海五言　（行）一元
雲龍遠飛翻　天馬自行空
張季直八言　（行）一元
未讀已覺不拔自直　乘德而處虛已以遊
張季直五言　（行）六角
林廻天闕近　雨過石門青
陸潤庠七言　（行）六角
春風小樓三升酒　燈影同心四照花
趙㩦叔七言　（魏）六角
石潭白魚自出沒　茅屋老樹相因依
俞曲園七言　（隸）六角
欲除煩惱須無我　歷盡艱難好作人
翁同和八言　（楷）六角
讀懸無憂寂然無慮　守之以一養之以和
翁同和七言　（楷）六角
清虛靜泰寡私欲　醇泊曠寂養天和
翁同和五言　（行）六角
秀句滿江國　芳聲騰海隅
機語落紅葉　經聲徹白雲
曾國藩七言　（行）六角
結習已空花不住　歲寒惟有竹相娛
近聞陶令開三徑　來與彌陀共一龕
閒道雞鶯滿台閣　欲使珠璧栖窗櫺
曾國藩長言　（行）一元
有子孫有田園家風半讀半耕但以箕裘承祖澤　無官守無言責世事不聞不問且將艱鉅付兒曹
左宗棠七言　（行）六角
珠玉芳流之獨探　濟濟聲嚴鷗將飛
沽酒獨教陶令醉　吟詩還喜士龍能
劉石庵七言　（行）六角
花氣欲淨金翡翠　墨香常護玉蝤蛑
海鴻戲墨朝臨帖　螢火凌雲夜校書
張廉卿八言　（楷）一元
日有所思經史如詔　久於其道金石爲開
張廉卿七言　（行）六角
金革作材通楚越　虹霓含影鑄山川
包世臣七言　（行）六角
窻含遠樹通書幌　風颺殘花落硯池
開卷疑言擇其雅　援琴六氣爲之清
常愛此中多勝事　更于何處學忘機
林則徐七言　（行）六角
常倚曲欄貪看水　忽逢佳士與名山
翁覃溪七言　（行）六角
屏閑燕几成山字　簾展涼軒作水紋
翁覃溪四言　（楷）六角
爲善最樂　居德斯顧
鄭石如七言　（隸）六角
桐陰清閟雲林閣　鶴南烟波海嶽齋
王夢樓七言　（行）六角
用心于沒摹擬處　立脚在正鍵處
靜觀每會無言趣　幽襟欣當有得時
何子貞七言　（行）六角
仙曹共作宣游盛　史部相從綺歌歲
何子貞五言　（篆）六角
薛荔龍鱗幔　芭蕉鳳尾齋
錢南園七言　（行）六角
詩書於我爲麴蘗　嗜好與俗殊酸鹹
雲中白鶴遊超曠　石上青松處潔清
池合林采明於繡　石貼芳華媚若鈿
成親王七言　（楷）六角
不除庭草留生意　愛養盆魚識化機
鄒雋衡七言　（楷）六角
語爲吉祥多厚福　心緣敬慎達康衢
湯金釗七言　（行）六角
五福頭頭歸德積　六經註腳在躬行
惲南田七言　（行）六角
雨來綠水明如染　風送落花春幾多
孫星衍七言　（篆）六角
小同不隊康成學　大令能摹內府書

●小聯對

翁同和五言　（行）三角
汲古得修綆　吐論解秋濤
劉石庵七言　（行）三角
句從可香天心得　筆與冰壓雪腕清
王夢樓七言　（行）三角
竹因臨水情斯暢　菊以當風氣亦和
事若可傳多具癖　人非有品不能貧
趙㩦叔七言　（魏）三角
空山無以慰幽獨　先生有道出羲皇
張船山七言　（行）三角
淺花自愛家釀酒　小紅初試手拔花
濤道人五言　（行）一元
金石長不朽　丹青本無雙

●畫屏

五彩王小梅黛玉葬花圖　一幅　八角
五彩王小梅湘雲眠芍圖　一幅　八角
五彩王小梅鬟兒春困圖　一幅　八角
五彩王小梅晴雯補裘圖　一幅　八角
五彩王小梅海棠聯社圖　一幅　八角
五彩王小梅瀟湘夜雨圖　一幅　八角
五彩王小梅晴雯撕扇圖　一幅　八角
五彩王小梅寶琴踏雪圖　一幅　八角
五彩王小梅黃花仕女條　一幅　一元
五彩王小梅柳陰觀荷條　一幅　一元
五彩顧西眉仕女屏條　四幅　二元四角
五彩王小梅小青詩意屏條　四幅　二元
五彩顧見龍人物仕女屏條　四幅　四元
秦淮八艷小影　八幅　二元
李復堂墨筆花鳥屏　四幅　八角
五彩戴醇士山水屏條　四幅　四元
五彩潘溪寫生大屏　四幅　一元五角

◎字屏

翁同和中楷大屏　四幅　一元
新印翁同和草書杜詩大屏　四幅　一元
翁同和隸書大屏　四幅　一元
陳玉方行書蘇詩屏　四幅　四角
鄧石如正草隸篆大屏　四幅　二元
張船山行書小屏條　一幅　四角
陳曼生行書小屏條　一幅　四角
李春湖行書小屏條　一幅　二角

有正書局　上海　蘇州　杭州　南京　鎮江　廣州　揚州　南昌　漢口　奉天　天津　北京

有正書局 王小某癡心小中堂 定價一元 有正書局 戴文節紙本山水冊

英文週刊 (第九念號) 時報附張隨報奉贈 中華民國九年一月十六日

Collections of Famous Chinese Paintings (中國名畫集) (In twenty volumes) Price $1.50 per volume Published by YU CHENG BOOK COMPANY

EASTERN TIMES ENGLISH SUPPLEMENT

Conversation in Five Languages (五國語言合璧) Price $1.50 Published by YU CHENG BOOK COMPANY

No. 29 Shanghai, Friday, January 16, 1920 Published Every Friday

To Our Readers.

As this Supplement is primarily intended for Chinese students of English, we welcome any questions of doubt arising from the study of that language, which queries we shall answer to the best of our ability in this paper.

Germany Signs

Punctually at four o'clock on Jan. 10 afternoon M. Clemenceau, Mr. Lloyd George, Signor Nitti and Mr. Matsui (松井) met in M. Pichon's room, at the Ministry for Foreign Affairs (外交部). M. Pichon himself who is still indisposed (有疾) was unable to attend the ceremony. Baron von Lersner and Herr von Simons were introduced (介紹) by the Master of the Ceremonies (禮官), M. William Martin. After stating that the text (文字) of the Protocol (議定書) submitted (送交) for their signature was in conformity with (符合) that which had been submitted on December 10, M. Clemenceau invited the German delegates to sign this diplomatic instrument (外交公文). This formality (禮節), the Entente (協約國) representatives (代表) and the German plenipotentiaries (全權代表) bowed (鞠躬), exchanged a few formal remarks and coldly shook hands (握手). This first part of the ceremony lasted exactly ten minutes.

The German Plenipotentiaries were next conducted to the Salon de l'Horloge where the delegates of the Allied Powers had already taken their seats (入座). The official minute (記錄) of the deposit (貯存) of ratifications was then signed by the Plenipotentiaries of the Powers in alphabetical order, Germany signing first, followed by France (M. Clemenceau), Great Britain (Mr. Lloyd George), Italy (Signor Nitti) and so on.

M. Clemenceau then said "the Protocol of ratification of the Treaty concluded (議定) between the Entente Powers and Germany has been signed. From this moment the Treaty enters into force and must be executed in all its clauses. The meeting is adjourned (散會)."—*French Wireless.*

Holding Down the Hun

General Lerond's Commission (委員團), signed on January 9 five agreements with the German technical Commission (專科委員團) under Herr von Simson. These deal with:

(1) Measures (辦法) concerning (關於) the assumption of functions (履行職務) by the Inter-Allied Commissions (國際委員團) in Silesia, Allenstein and Marienwerder.

(2) Agreements regarding the transfer (移交) of the territories (土地) of Memel and Danzig.

(3) Measures for the evacuation (撤退) of Upper Silesia by German troops and its occupation (占據) by Allied troops.

(4) Measures for the evacuation of the territories of Allenstein Marienwerder, Memel and Dantzig by German troops and their occupation by Allied troops.

(5) Arrangements for the passage (通過) of military trains (軍用火車) through the territories of Marienwerder and Allenstein.—*Reuter.*

Payment for Scapa

The Supreme Council (最高會議) on Jan. 5 adopted (通過) the text (稿) of the letter to be handed (送交) by M. Clemenceau to Baron von Lersner regarding (對於) the Scapa Flow reparations (賠償). The letter registers (紀錄) Germany's promise (允諾) to hand over 192,000 tons of floating docks (浮船塢) immediately. It further states that a reduction (減少) may be made on the remainder (其餘) of the dock material (船塢材料) to be surrendered (交出), provided that (倘) the total (總數) is not less than 300,000 tons.

MM. Loucheur and Dutasta called at Baron von Lersner's residence (住所) on Jan. 3, where they had an important interview (晤談) with the chief German delegate who is still confined to his room (不能出戶). The results (結果) of the interview have not been made known (未悉).

With regard to (對於) the harbour material to be handed over, Germany offers 242,000 tons, which is 58,000 tons short (短少) of the amount demanded (要求) by the Allies. At Jan. 5's sitting (集議) the Supreme Council will take cognizance of (考慮) the results of the investigations (調查) carried out (施行) at Hamburg, Bremen and Dantzig by the Allied Naval Missions (海軍委員) and will announce (宣布) its final decision (最後之決議) on this question.

At the forthcoming ceremony (禮節) at the Quai d'Orsay (法外交部), consecrating (慎重舉行) the enforcement (實行) of the treaty of Varsailles, the following form of procedure (秩序單) will be adopted (規定). First the Protocol (議定書) will be signed. Next the ratifications of the Treaty will be exchanged (exchange ratifications 調印) and lastly an instrument (文件) fixing the agreed amount of tonnage to be surrendered by Germany will be handed to the Germany. It is understood (大約), however, that it may be several days before the exchange of ratifications can take place (舉行). As General Lerond's Commission (委員團) has not yet completed its labours (做工)...—*French Wireless.*

Fiume a Free City?

M. Clemenceau, Mr. Lloyd George and Signor Nitti held a secret meeting (秘密會議) on January 10 at the Ministry for Foreign Affairs (外交部) when the Adriatic question was again discussed (討論). Afterwards Mr. Lloyd George lunched (午餐) with the Prince Regent (攝政王) of Servia. In the late afternoon, after the exchange of ratifications (和約蓋印), the three Premiers (總理) held a second meeting which lasted (歷……之久) two and a half hours. Dr. Trumbitch the Foreign Minister of the Kingdom of the Serbs, Croats and Slovenes, addressed (演說) the meeting.

It is understood (聞) that the settlement contemplated (所籌之辦法) consists in making Fiume a free city (自由城). Considerable optimism (樂觀) is felt regarding the success (奏效) of this solution (解決).—*French Wireless.*

U. S. and Treaty

The Democratic National Committee (民主黨全國幹事會) has passed (通過) a unanimous (一致) resolution (議決案) denouncing (斥) the attitude (態度) of the Senators (上議員) opposing (反對) the ratification (批准) of the peace treaty (和約) and the "arrogant (自大) Republican (共和黨) leadership (領袖) in the Senate which has earned (博得) the contempt of the world (世界之輕視)." The Committee calls on (請) the Senate "to quit (勿) playing politics (玩弄政治) with (對於) the ratification of the treaty."

The Committee passed a further resolution repudiating (否認) the idea that America, having joined her associates in the war, could withdraw (退出) and leave (離) them to a merciless fate (惡運) in order that she might maintain (維持) her so-called (所謂) traditional state (相習之狀態) of isolation (閉關), which she abandoned (棄) when she went to defend her rights and aid (相助) struggling humanity (爲人道而戰).—*Reuter.*

Foreign Comment on Chinese Finance

Commenting on (評論) a Tientsin (天津) telegram stating that China is asking the Bankers Commission (銀行團) for a loan (借款) of 3,000,000 sterling (英鎊), the "Financial News" remarks:—"Although the Chinese Customs returns (關稅所入) for 1919 establish a record (爲從來所未有), all the surpluses (餘款) handed over (轉交付) are squandered (耗費), chiefly for the payment of unnecessary troops (無用之兵)."—*Reuter.*

U. S. Objection to the League

The "Daily Telegraph" New York correspondent (通信員) telegraphs:

Senator (上議員) Hitchcock, the Democratic leader (民主黨領袖) in the Senate, discussed (討論) with Viscount (子爵) Grey the proposed (提出) reservation (保留案) limiting (限制) the voting power (投票權) of the League of Nations (國際同盟).

Viscount Grey pointed out (指出) the seriousness (重大) of the results (結果) which would be entailed (引起) by the adoption (通過) of such a reservation. Canada and Australia would immediately protest (反抗) and he indicated they had so impressed their view (向……表示其意見) upon the London Government that it would be compelled to back (爲之後盾) them up. In his opinion disruption (分裂) of the League would result.

Viscount Grey said in conversation (談話) with Senators and other officials that those who insisted upon (堅欲) this reservation were unduly (過分) alarmed (駭然) over the possibilities of separate votes for the British Dominions (英國殖民地), but they were conjuring up (造作) chimerical dangers (幻想中危險), while the United States would create (發生) a very real danger to the League's existence (存在) if it insisted upon equalizing (使……平等) the voting power of the United States and the British Empire in the League Assembly.

Senator Hitchcock asked whether the Johnson reservation which the Senate had rejected (拒絕) and which aimed at equalization of voting strength, giving the United States as many votes as the combined votes of Great Britain and the Dominions, namely, six, would be more acceptable to the British Colonies. Viscount Grey said he thought it would, but be pointed out that France, Italy and other Powers which had but one vote, would protest that they had been unfairly (不公) discriminated against (分界限) and that they, too, should have six votes. Senator Hitchcock made no secret of the fact that he feared the question would prove one of the hardest to adjust (解決).—*Reuter.*

The Mexico Earthquake

It is officially (正式) stated that the town of Cotastla was destroyed (被毀) by an earthquake (地震) on January 3. There were 2,000 casualties (死傷) including over 1,000 killed.

According to the latest reports (最近報告) a dozen towns and villages in the State of Vera Cruz were either wholly (完全) or partially (一部分) destroyed in the recent earthquake and Calcaholco was completely engulfed (陷倒), nothing remaining (剩餘) but a huge pit (坑) filled with debris (碎屑).—*Reuter.*

British Industry Fairs

Sir Hamar Greenwood, Secretary (大臣) of the Department of Overseas Trade (海外商業部), in the course of an interview (對人言) said that the Treasury (財政部) had sanctioned (核准) expenditure (支出) for a scheme (計劃) under which a traveling exhibition (旅行展覽會) of British manufactures (製造品) would be held (舉行) in the principal commercial centres (重要商業中心點) of South Africa, Australia, Canada and possibly the Far East. This was designed (用意在) to attract (牽引) Dominions buyers (買主) with a minimum of expense (最少之費用) and inconvenience (不便) to them. The exhibition would stay in each centre for six weeks and the whole tour (周遊) would last two years.

Sir Hamar Greenwood also referred to (論及) measures (計劃) for the development (發展) of British commerce among foreign nations. He said that the German Government had already realized (鑒於) the success of the British Industries Fair (實業展覽會), held last year, and had granted a substantial (巨大) subsidy (津貼) to fight it. He added that two and a half millions sterling (英金磅) of orders had been taken at last year's fair. It was hoped to treble (三倍) this at the forthcoming fairs (未來之展覽會) at the Crystal Palace and in Birmingham and Glasgow.—*Reuter.*

Suggested Foundation of a Bank of Civilization

A "Bank of Civilization," to be carried on under the authority (權力) of the League of Nations, is the latest proposal (提案) for restoring (恢復) the world to something like its normal prosperity (平時之繁盛).

The suggestion is made by Lieut.-Col. (陸軍中佐) F. Hilder, M.P. (member of parliament 議員), who proposes that the bank should be governed by an executive (辦事員) of seven, chosen from a board of directors (常委部) previously (預先) nominated (選出) by the League of Nations.

The bank would have the authority (權) to issue (發行) currency notes (通行貨幣之鈔票) at from, say, £1 (一英鎊) or the equivalent (相等之數) upwards. These notes to be legal tender (法定之幣) at their face value (票面) in the territory of any nation adhering to (依附) the League of Nations.

The Bank of Civilization would adjust (支配) the debts as between the various nations. Further, the bank would take over the task (司……事) of administration (執行) the indemnity agreements (賠款條約) with enemy countries, these agreements to be made definite at the earliest possible moment.—*N.-C. Daily News.*

Queries Answered

Q. May the word "last" be used with the Present Perfect tense, in the following sentence: "Bismark was the greatest statesman Germany has ever produced in the *last* century?"

A. The quoted sentence is wrong. We should say either "Bismark was the greatest statesman Germany has ever produced," or "Bismark was the greatest statesman Germany ever produced in the *last* century." The rule is that the Present Perfect tense must not be used with any word denoting Past Time. We cannot say, "We have received your letter last evening" nor can we say, "Bismark was the greatest statesman Germany has ever produced in the *last* century." The author of the original sentence may have been misled by the word "ever," which may be used either with the Past or the Perfect. But the Present Perfect may be used with an Adverb of Duration. It is correct to say "He has been dead these five years," or How long has he been away?" or "He has been ill these three years."

Q. In "Robinson Crusoe" we find that the traveler used to take certain supplies out of a boat; once when they had been all taken out, it was blown away, and the author goes on saying, "Even if I had had a chance to take more, there was nothing *left*." Now, "there was nothing left" was a fact, shall we, on this account, not use the expression, "there *would have been* nothing *left*?"

A. Exactly.

Q. May the Present Perfect be used in a dependent clause, beginning with "when," "before," "after" and "since" (not in the sense of because) —e.g., "*After* I have conducted chlorine into the hot solution for at lease twenty-five minutes, I allow the solution to cool." As the Present Tense is very seldom used, is it correct for me to use the Present Tense in the above quoted sentence, when I am telling some one about my general way of preparing a certain solution?

A. To answer the last part first, the quoted sentence is perfectly right. The word "when" introduces a clause in the Perfect Tense which is used instead of the Future Perfect in clauses introduced by "if," "when," "before," "after," "as soon as," etc. The first part of the query is thereby also answered. But we generally use the Past Tense after "since" (as conjunction). "I have been very happy, *since* you left."

Collections of Famous Chinese Paintings (中國名畫集) (In twenty volumes) Price $1.50 per volume Published by YU CHENG BOOK COMPANY

EASTERN TIMES ENGLISH SUPPLEMENT

Conversation in Five Languages (五國語言合璧) Price $1.50 Published by YU CHENG BOOK COMPANY

No. 30 Shanghai, Friday, January 23, 1920 Published Every Friday

To Our Readers.

As this Supplement is primarily intended for Chinese students of English, we welcome any questions of doubt arising from the study of that language, which queries we shall answer to the best of our ability in this paper.

Terms to Hungary

In the Minister for Foreign Affairs' (外交總長) room at the Quai d'Orsay yesterday M. Dutasta, Secretary of the Peace Conference (和會總書長) handed (交付) on Jan. 15 the Allies' peace terms (講和條件) to Count (伯爵) Apponyi, the head of the Hungarian Delegation (代表團). M. Clemenceau, Mr. Lloyd George, Signor Nitti, Mr. Wallace and Mr. Matsui (松井) were present.

The treaty is drafted (草定) on the same lines as the treaty of St. Germain, and the sections (段落) dealing with the League of Nations (國際同盟), Hungarian interests (利益) outside Europe, prisoners of war (俘虜), pains and penalties (懲罰), protection of Minorities (保護少數民族), etc., are identical (相同).

The frontiers (界線) are demarcated (劃清) by the names of small places. On the Austrian side, Hungary loses a strip of territory known as "German Hungary" west of the river Leytha.

"On the Jugo-Slav side, the frontier follows the course (河流) of the Mur, tributary (支流) of the Drave, and that of the Drave itself to a point from fifty to sixty kilometers northwest of its confluence (會流處) with the Danube. The frontier then passes south of Mohacs, south of Baja and south of Szegedin, where it meets the Rumanian frontier.

"On the Rumanian side the frontier runs in a northeasterly direction passing between Debreczin, in Hungary, and Grosswardein (Hungarian, Nagyvarad) in Rumania.

"Czecho-Slovakia is separated from Rumania and the north of Hungary by the Upper Theiss Valley whence the frontier runs down to the Danube valley which it joins some thirty kilometers north of Budapest.

Special Commissions (特別委員團) comprising (組織) five members appointed by the Allied and Associated Powers and one member appointed (委任) by each of the Powers concerned (有關係), will settle (解決) points of detail (細目) in connexion with (關於) the frontier line, locally (就地).

The apportionment (分配) of the Hungarian debt between the States receiving portions (部分) of the former Kingdom of Hungary is fixed under special financial clauses (財政條款).

"As regards military strength (兵力), the aggregate (總數) of the Hungarian forces must not exceed 35,000 men. The army may not possess any gun of a calibre (口徑) higher than 150 mm. (mm. = millimeter).—*French Wireless.*

League of Nations

Lord Robert Cecil in a manifesto (宣言) on behalf of (代表) the League of Nations Union (國際聯盟協會) says:

"The League exists (存在). Is it to be a real thing (實事) or an imposture (欺人之物)? All depends on the attitude (態度) of the peoples (各國人民), and not least of the British peoples. There is no time to be lost (時不可失). Schemes (計劃) for a limitation (限制) of armaments (軍備) must be worked out (制定), the terms (條件) of mandates (代管土地) settled (解決), mandatories appointed, and an international court of justice (國際法庭) established (建設). Moreover, the disquieting (騷亂) Russian situation, the economic chaos (經濟紛擾) in Europe, the defective (有缺點之) financial provisions (財政條款) of the treaty and the early admission (加入) into the League of the ex-enemy Powers (敵國) are matters within the League's sphere (範圍) of action (行動) and policy (政策) regarding them must be formulated (制定)." Lord Robert Cecil appeals (要求) for support in the shape of personal service (個人服務) or pecuniary (金錢) contributions (捐助).—*Reuter.*

First Executive Meeting

The first meeting of the Executive Council (行政議會) of the League of Nations took place (舉行) on Jan. 16 at the Ministry for Foreign Affairs (外交部). M. Leon Bourgeois presided (主席). On his right sat Lord Curzon (Great Britain), Mr. Matsui (松井) (Japan), Senhor da Cunha (Brazil), and M. Venizelos (Greece), and on his left Signor Ferraris (Italy), M. Hymans (Belgium) and Senor Quinones de Leon (Spain).

The United States was not represented (無代表).

Lord Grey attended the meeting (列會). Speeches were delivered (演說) by M. Bourgeois, Lord Curzon and Senhor da Cunha.

The Council then nominated (指定) the Commission (委員會) which must be constituted (組成) within a fortnight of the enforcement (實行) of the Treaty of Versailles to demarcate the frontiers (疆界) of the Sarre basin. In addition to France and Germany, the [illegible] members, the Council designated (委任) the following as members of the commission:

Great Britain, Colonel Waee.
Belgium, Major Lambert.
Japan, Major Kobaiashi.

The next meeting of the Council takes place in London.—*French Wireless.*

U. S. Referendum on Treaty

The Washington correspondent (通信員) of the "Times (倫敦泰晤士報)" telegraphs: "President Wilson favors (主張) an immediate referendum (國民公決) on the peace treaty, the machinery (機關) for which could be applied (實現) within two months."—*Reuter.*

Japan Controlling Siberia Seen as Menace to Europe

The Matin (晨報) to-day published on January 3 an important article (社論) on Japanese intervention (干涉) in Siberia.

"America," it writes, is giving Japan a free hand (自由行動). This is one of the great facts (大事) of history. The fear (恐懼) of Bolshevism (過激派主義), is going to give Japan the supremacy (參上權力) which neither her military triumphs (軍事勝利) in the Russo-Japanese war (日俄戰爭) nor her negotiations (談判) with the Entente (協約國) during the European war were able to secure (獲得) for her. If the United States holds one shore of the Pacific (太平洋), Japan now holds the other.

"This is the outcome (結果) of clever diplomacy (敏捷外交). Japan has reached her goal (達目的), which is to have Siberia to herself."

The journal (日刊) proceeds, "Japan is destined (必) to play an important role (占重要地位) in European politics one of these days, for Siberia means the strategic entry (軍事上入...之要道) into Europe from the east. Japan has at last got her Canada, in the shape of vast Siberia, with its unbounded (無限) agricultural and mineral resources (富源), its two million square kilometers susceptible of (供) development (發展), and its eighty million inhabitants. It is the making of a formidable (強有力) empire.

"It will readily be seen how Asia is growing in power. Europe and America are [illegible] the most exhausting burdens of the war and Japan profits at. Japan is going to get an ascendancy at the same time with Europe, with Russia and also with America. The whole Pacific problem is in the balance (在天秤中而未能決)."—*Reuter.*

英文週刊 (第三十號) 時報附張隨報奉贈 中華民國九年一月念三日

時報附錄 英文週刊

有正書局 ◀代製▶ 珂羅版 照相銅版 照相鋅版 五彩石印 活字版

有正書局 ◀代印▶ 碑帖書畫 證書鈔票 章程商標 地圖名勝 書報雜誌 股票息單 傳單招紙 簿册雜件

New President of France

The political groups (政團) of the Chamber (法國下議院) and Senate (上議院) met (開會) at the Senate on Jan. 16 to choose (選出) their candidate (候補人) for the presidency (總統位置) of the republic (法國). The two candidates announced (宣布) were M. (= monsieur) Deschanel and M. Clemenceau.

The result of the vote taken was:—for M. Deschanel 408 votes; for M. Clemenceau 389 votes.

As soon as the result of the vote had been announced all the Ministers (各部總長) and Under Secretaris (次長) of State proceeded to the Ministry of War (陸軍部) to confer with (會商) M. Clemenceau. Shortly after (不久) M. Clemenceau sent a letter to M. Bourgeois, President (會長) of the Congress of the two Chambers (上下兩議院聯合會), withdrawing (撤回) his candidature (候補資格) for the presidency.

The Congress of the two Chambers met at Versailles on Jan. 17 to elect (選舉) the President of the Republic. M. Deschanel, President of Chamber of Deputies, was elected by 734 votes out at a total (總數) of 889.

The "*Petit Parisien* (報名)" understands (傳說) that M. Clemenceau is anxious (切欲) to take a rest (休養) and that he proposes to retire (退居) to La Tranche in La Vendee. He will not return to politics, but will devote himself to writing his war memoirs (戰事實錄). He will also abandon (放棄) journalistic polemics (報紙上之爭論). "No more writing in the newspapers," he is reported to have remarked to his friends. "I am going to write a book."—*French Wireless.*

Food Stuffs from China to Great Britain

The British Government (英政府) is importing (輸入) eggs from China on a large scale (大宗). Its object (目的) is to supply (供給) the consumer (消耗者即指買者) with eggs below (在...之下) the exorbitant prices (奇昂之價) paid for them in this country (指英國) all last winter. The eggs are bought at a low rate (廉價) in China, arrive here in good condition, thanks to (幸有) the refrigerating apparatus (冰箱) on the ships, but owing to the intervention (干涉) of the Food Controller (食物管理員) they are not drifting (流入) into the hands of the trader who would be able to make a large profit (厚利) on them, but are being put directly (直接) on the market (市場) for the general public (大衆) to benefit (享利益) thereby. By this means (因此) it is possible to sell them at 3/7 (三先令七辨士) a dozen or 4d. (四辨士) each.

Although food stuffs abound (多) in China and could be bought at comparatively (比較) low prices the Government, except when it is absolutely necessary, are not encouraging (鼓勵) their importation at the present time. Rice and tea are being imported from China in small quantities (少數), but as far as is possible (儘量) tea is being brought from the Dominions (殖民地). Pork is a commodity (貨品) of which a certain amount was imported before the war, but this import has not been resumed.—*N.-C. Daily News.*

Action Needed to Stop Opium Smuggling

The "Times (倫敦泰晤士報)" refers to the immense and increasing quantities of noxious drugs (毒質藥料) being cultivated (種) in or smuggled (偷運) into China, unscrupulous (無所顧忌) British and Americans being concerned (有關係) in the smuggling.

Japan the "Times" says, is undoubtedly the principal distributing center (分布之中心點) from which the drugs enter China.

Referring to the suggestion of competent judges (善於判別者) that the Chinese authorities (華官) are winking at (默許) the extensive renewal of poppy cultivation (罌粟之耕種) in China, although she strenuously (極力) agitated (運動) for the suppression of the export (輸出) of Indian opium (印土) to China, the "Times" says it does not join in the charge (責備) of bad faith (失信), but prefers to believe that the Chinese Government has done its best to enforce prohibition (實行禁止), although it clearly has not succeeded owing to the weak power (薄弱無力) of the central authorities (中央政府) since the Revolution (革命) and the independent attitude (獨立態度) of the provincial governors (督軍), "who are not too nice (判別是非) how they obtain the needed money (需用之銀)."

The "Times" trusts that all the Powers (各國) will pass the requisite (須要) legislation (立法) to prevent the exportation of noxious drugs to China, without delay (從速), as the peace treaty prescribes (規定).—*Reuter.*

Can Bolshevism Strike Root in China?

Telegrams (電) referring to (關於) the alleged (傳說) danger of Bolshevism (過激派主義) in China have led to (引起) much discussion (討論) in Peking. Many intellectual (有識) Chinese contend (辨稱) that the idea is absurd (荒唐). They point out (指明) that the cultivator (農民) owns the land in China to a greater extent (範圍) than in any other country while life (生活) in China depends (賴於) more on the cultivator. They assert (謂) that the principles (原則) of Bolshevism form the basis (基礎) of Chinese administration (治理) particularly as regards the cultivator, from whom the sustenance (依賴) of the principal revenue (主要收入) of the Government is derived (取得). The farmer has not anything to gain (利益) from Bolshevism. The looting (劫掠) of towns and cities has been periodical (時時有之) in China from the earliest times, but it has never permanently affected (影響) the administration. Finally, the narrow margin (浮餘之數) of supplies (糧食) over the daily demands (日用所需) of food is quoted as the greatest obstacle (阻力) to extensive disruption (大破裂). Foreigners generally agree with the above view, but other views (其他見解) find advocates (贊同之人).—*Reuter.*

Chinese Labor Association

The Returned Chinese Labor Association of China (華工回國人會) is sending Dr. (博士) Hsieh (謝) of Shanghai, as its Special Delegate (特別代表) to America for the purpose of presenting greetings to (祝賀) the National American Labor Federation at Washington, D. C. (= District of Columbia 美國首都華盛頓在焉) to confer with (商議) American Labor leaders (工界領袖) to find ways and means (方法) to ameliorate (改良) labor conditions in China. The Association hopes to have a membership (會員) of over one hundred thousand when all the Chinese laborers have been repatriated (回國).

A warm and hearty (誠懇) reception (歡送會) was accorded Dr. Hsieh at a dinner given by the Association at the Y. M. C. A. restaurant (青年會會食堂) a week ago, Mr. Hsia Chi-feng (夏奇峯) (who had seen three years service in France) the officers (職員) and executive members (幹事員) of the Association, all of whom had served (服役) in the late war, representatives (代表) of the Chinese Press (華字報館), and Mr. Lawrence K. Kentwell, Honorary (名譽即不取酬金者) Legal Adviser (法律顧問) to the Association.

Mr. Hsia Chi-feng, the president (會長), in his opening remarks (開會詞), recounting (詳述) many stories of his experience (經驗) in France and paid a warm tribute (頌揚) to the efficiency (能力) of the Allies and the humane way (人道) in which the German prisoners of war (戰俘) were treated (待遇); he said the experience and hardship (勞苦) which he and the rest of his Countrymen had endured in France during the war were fully repaid (報酬) in that they had all learnt a valuable lesson (有價值之教訓) that was, "unity (一致)." If China were also united, the most glorious pages of Chinese history might yet be written.—*N.-C. Daily News.*